



M  
O  
N  
O  
G  
R  
A  
F  
I  
A

# ATLACOMULCO

GOBIERNO DEL ESTADO DE MEXICO

1973





No. Cat Goú

No.de Orden

717. Z600/4  
Gj642>

us,,.

\*e«uu. \_\_\_\_\_

fren\* ,5 hfcw  
'> A.hLo}^

*MONOGRAFIA*

*MUNICIPIO DE*

**ATLACOMULCO**

*GOBIERNO DEL ESTADO  
DE MEXICO*



V. SfeJ» '



# CONTENIDO

PROEMIO	1
ANTECEDENTES HISTORICOS	H
EL MEDIO GEOFISICO.	19
CLIMA, AGRICULTURA, GANADERIA	23
TENENCIA DE LA TIERRA	%
INDUSTRIA, COMERCIO.	
COMUNICACIONES Y TRANSPORTES, FINANZAS, DEMOGRAFIA	33
HIGIENE Y SALUBRIDAD, ELECTRIFICACION, ALIMENTA	
CION TRABAJO, CASA Y VESTIDO.	47
EDUCACION.	
ARTE, CULTURA, DEPORTES.	53
BIBLIOGRAFIA.	









*Toda acción pura y fructífera necesita cimentarse sobre el conocimiento y. éste. habrá de ser todo lo amplio que la información y la experiencia lo permitan.*

*Es preciso que nosotros conozcamos mejor y que lleguemos hasta la raíz misma de los problemas que nos afectan. Nuestro Estado posee una vasta extensión y las dificultades que ofrecen su topografía, las distancias y otros factores de integración, constituyen obstáculos que afectan a toda actividad, acción ágil que busque resultados óptimos.*

*A ello obedece la publicación de estas monografías, esfuerzo del Gobierno del Estado, ofrecer una visión ligera y a un tiempo profunda, en sus datos esenciales, de la realidad de los ciento veinte municipios que integran nuestra Entidad. En la tarea hemos sido eficazmente apoyados por los municipios que aportaron el material que sirvió para editarlas.*

*Estos trabajos no son en manera alguna completos. Sin embargo se encontrarán en ellos bajo la forma de cifras, promedios, estadísticas o descripciones. los aspectos principales, que integran la vida política, económica y social de cada municipio.*

*El acopio de información servirá de punto de partida para el análisis y la búsqueda de medios con que resolver los problemas según su importancia o urgencia. Y en esta labor es preciso contar con la colaboración y el esfuerzo de todos nosotros. Si ello se logra, estas ediciones habrán alcanzado su verdadero propósito.*

*Toluca de Lerdo, enero de 1971*

*CARLOS HANK GONZALEZ  
GOBERNADOR CONSTITUCIONAL DEL ESTADO DE MEXICO*

*-----PROEMIO*

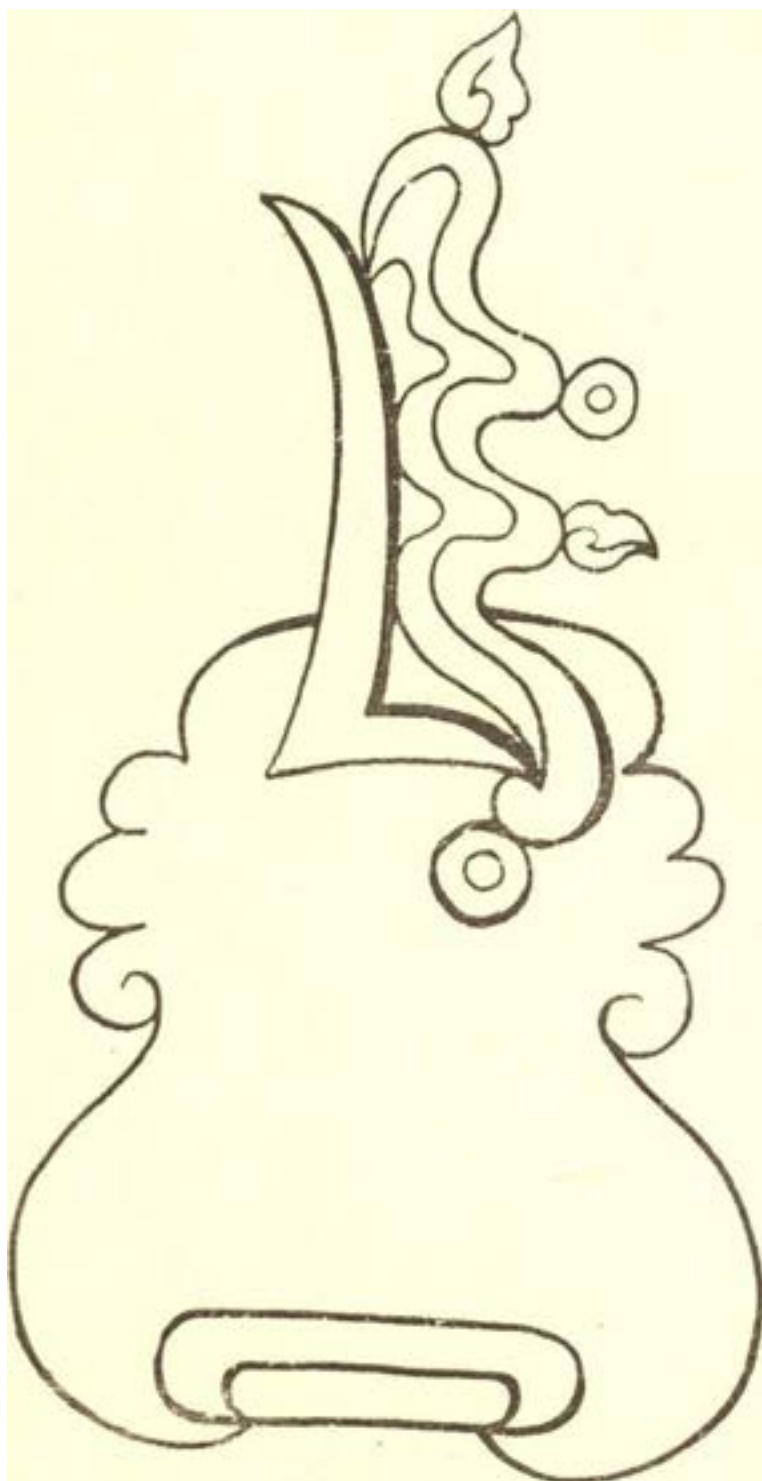

Atlacomulco



EL EDIFICIO MAS ANTIGUO DE LA CABECERA ES EL QUE CORRESPONDE AL TEMPLO, QUE DATA DEL SIGLO XVI.

## 4 *NTECEDENTES HISTORICOS*



## I. ANTECEDENTES HISTORICOS

Atlacomulco, o sea la Cabecera Municipal del Municipio del mismo nombre, que fue fundado por los indios mazahuas y su nombre primitivo en esta lengua es Embaró, que significa "piedra colorada". Su nombre actual es derivado del náhuatl, y nos dice Cecilio A. Robelo: Se compone de "atlacomulli", pozo, y de "co", en; y significa: "En el pozo". Atlacomulli, a su vez, se compone de atl, agua, y de tacomulli, hoyo grande o barranco.

Las escasas noticias que tenemos de los mazahuas nos indican que formaron parte de la Nación Otomí y por lo que hace su origen, sabemos que llegaron a la Mesa Central procedentes de las regiones del Norte de la actual República Mexicana, de los mismos lejanos lugares de donde vinieron las demás tribus pobladoras del Anáhuac; la época del arribo de este grupo de indios y pudo haber ocurrido durante el tiempo de las migraciones Tolteca, Chichimeca, Matlatzinca, etc. o quizá, como afirma Orozco y Berra, pudo haber sido contemporáneo de los otomíes, si no todavía más antigua.

Los mazahuas se localizan en el actual territorio del Estado de México, en los Municipios de Atlacomulco, Temascalcingo, El Oro, San Felipe del Progreso, Jocotitlán, Ixtlahuaca, una

pequeña fracción de Jiquipilco, Almoloya de Juárez, Villa Victoria, Villa de Allende, Donato Guerra, parte de Atlacomulco, así como un pequeño grupo en Zitácuaro, Mich.

La zona mazahua se encuentra limitada al Norte por el territorio ocupado por los otomíes, al Sur por los Matlatzincas, al Oriente por los otomíes y matlatzincas y al Poniente por los purépechas, llamados por los aztecas michuacanos, y por los españoles tarascos.

La etimología del nombre de la tribu mazahua es néhuatl y significa: "Lugar que tiene venados."

Los mazahuas integraban el Estado de Mazahuacan, que fue dominado por los Axayácatl, habiendo quedado sujeto desde entonces, a Tlacopan (Tacuba) hasta la llegada de los conquistadores españoles.

Habiendo sido los mazahuas los primeros pobladores de Atlacomulco, e ignorándose la fecha de su llegada a esta región, no es posible determinar la que corresponde a la fundación de este pueblo, que junto con Jocotitlán e Ixtlahuaca fueron las principales poblaciones.

nes del Mazahuacan.

Estas regiones exploradas fueron por Xólotl, el gran rey Chichimeca, y por su hijo Nopaltzin, quienes pasaron por Xocotitlán, más tarde cabecera del reino de Mazahuacan. Más tarde, queda como jefe político Tezozómoc, quien al culminar su campaña contra Xaltocan, divide las tierras y Azcapotzalco hereda las tierras occidentales, entre ellas los pueblos de Atlacomulco. Xocotitlán, Ixtlahuacan, Xiquipilco, Xilotépec y la Provincia de Mazahuacan. Acontecimientos políticos posteriores dieron fin con la preponderancia de Azcapotzalco.

A su vez, Tlacopan, que intervino en la derrota de su antigua metrópoli, heredó las posesiones de ésta y prolongó sus derechos sobre estas tierras hasta y entrado el siglo XVIII.

Políticamente los otomianos no lograron constituir un frente único, pero hicieron intentos de agruparse para no sucumbir ante los mexica, que empezaban a destacarse. Según anota Chimalpahin Toluca, Azcapotzalco, Mtlazinco, Mazahuaca y Xiquipilco (los pueblos de más antigua tradición otomiana y tepa - ñeca) buscaron alianzas con Cholula, - Tlaxcala, Huexotzinco, Tetzaco, Xochimilco, Culhuacan, y Cuauhnáhuac, - en el año 9-techotli-1410.

Al fin los mexica vencieron a los tepaneca y se ocuparon en distribuir tierras. Derrotada Azcapotzalco, emprendieron una serie de conquistas ayudados por Tlacopan, Tlatelolco y los mismos tepanecas de Azcapotzalco.

Axayácatl (1469-1482), sucesor de Moctezuma, consideró útil dominar un núcleo con gran influencia tepaneca cercano a Tenochtitlan, como lo era Tlatelolco, pues figuraba en una conspiración contra su poder coaligado con Toluca, Xocotitlán y Xiquipilco importantes cabeceras de las antiguas posesiones tepanecas. Poco a poco, cada una de esas provincias cayó bajo la férula mexica.

Al triunfo de las fuerzas de la Triple Alianza, los vencedores mexica empezaron con la reconstrucción de la ordenación mundial tolteca. Bajo su do-

minio crearon un imperio descentralizado y tripartita según el modelo tolteca. Siguió fielmente su propia ideología incorporativa en el sentido que no destruyeron el estado

tepaneca. Solamente trasladaron la capital de Azcapotzalco a Tlacupan y nombraron tepanecatecuhtli (príncipe tepaneca) al tlaltoani de esta ciudad. La conquista de la Provincia de Mazahuacan por Axayácatl, se completa en los tiempos de Ahuítzotl (1486-1502). El reino de Tlacupan resultó dividido en ocho tlahtocáyotl (unidades administrativas gobernadas por un tlaltoani), sin el de Mazahuacan, y en cuatro distritos militeiros.

Considerando el punto de vista del tributo, la zona de Atlacomulco quedó incluida en la provincia tributaria imperial de Xocotitlán, región fronteriza predomnante mazahua en la cual solo había cuatro pueblos importantes:

La cabecera, Ixtlahuacan, Atlacomulco y Xiquipilco. Esta provincia tenía una población de 27,000 hab. de cerca de 130.000 en 1532 y alrededor de 180.000 en 1520.

Según la expresión del Lic. Marie Colín, en su obra sobre el particular, "Los mazahuas, sin duda alguna, al ser sometidos por la Triple Alianza, sufrieron las consecuencias de la dominación, hasta quedar reducidos a la condición de "mayeques", labradores que están en tierras ajenas; pues aun cuando conservaban la posesión de las tierras, su producto, salvo una pequeña parte que era reservada para su subsistencia, debería ser entregado al Rey; quedando así convertidos en siervos."

A la conquista de estos pueblos por el invasor español, se sucede un cambio en las costumbres y usos existentes. La propiedad sobre las tierras pasó en forma exclusiva y total al Rey de España, en virtud de la delegación en que su favor había hecho el papa Alejandro VI para el dominio político de las tierras conquistadas que fue indevidamente aplicado a la propiedad territorial derecho que fue reglamento legalmente por cédula real de lo. de noviembre de 1591. Antes de esta cédula, se repartie-



ron y titularon tierras por decisión los conquistadores; estos títulos estuvieron en todo de acuerdo con las ordenanzas vigentes en España y con la Real cédula del 2 de octubre de 1520. Además de esta forma de apropiación de las tierras, en la época colonial nos encontramos que a los pueblos de "indios" se les respetó una porción de terreno de los que antiguamente habían disfrutado y - que eran poseídos en común (altepetla - lli), y aquellas que los conquistadores - llamaban "tierras comunales" o "de - propios", reglamentándose esta situación en Ordenanza de 26 de mayo de 1567 por el Marqués de Falces, Conde de San tiesteban, Virrey de Nueva España, que concedió a los pueblos de indios 500 varas de terreno por los cuatro vientos. Esta medida fue aumentada posteriormente a 600 varas, y para determinar el lugar desde donde deberían considerarse Fernando VI, por cédula del 12 de julio de 1695, declaró que debía considerarse la medida "desde el atrio de la iglesia parroquial". A este tipo de propiedad - territorial se sominó el "Fundo Legal".

Entre los títulos relativos al pueblo y terrenos ubicados dentro del actual Municipio de Atlacomulco, nos encontramos con mercedes y composiciones, - siendo de mencionarse las que recaen en favor de Juan Ramírez de Tapia, que reunió todos los requisitos a que deberían - sujetarse los títulos de propiedad colonial para ser perfectos, de acuerdo con las disposiciones y ordenanzas vigentes en la época.

Una vez concluida la Conquista, - Hernán Cortés procedió a otorgar mercedes a aquellos personajes que habían logrado sojuzgar a los aborígenes, y en esa virtud, por lo que hace a la región - mazahua, se entregaron varios de sus pueblos, entre ellos Atlacomulco, a favor de Francisco de Villegas, personaje que parece ser uno de los soldados que llega a México en 1519 y "aunque una - participación principal en los hechos que culminaron con la Conquista, ayudó a - Cortés trayendo armas y diversos efectos en momentos críticos, por lo que fue premiado con las encomiendas y mercedes a que he hecho mención, confirmadas por provisión real de noviembre de 1535 y por cédula expedida en Toledo el 19 de diciembre de 1536. - autorizada la sucesión de esos derechos el 29 de abril de 1536, en Madrid.

En el año de 1597, el Virrey Conde de Monterrey, declara extinguidos los derechos, otorgados a Francisco de Villegas, por el

muerto Pedro de Villegas nieto de aquél, y no obstante que recurrieron ese fallo Francisco de Villegas, el 10 de julio de 1597 se declaran infundados sus derechos. Las tierras a que se refieren estos títulos y relación, son precisamente los que, salvedad hecha de las que se otorgaron a los indios, propios, fundo legal, etc., pertenecen actualmente a la jurisdicción de Atlacomulco.

Entre los innúmeros favorecidos - con mercedes de tierras en el actual Municipio de Atlacomulco, mencionaremos en primer lugar al propio pueblo de San Pedro del Rosal Atlacomulcoque, en 1559, fue favorecido por una merced con cedida por el Virrey Don Luis de Velasco, mediante la cual se le concedían siete mil varas de tierra. A partir de este mismo año, se otorgan mercedes a Pedro Maldonado, principal de Atlacomulco, una estancia de ganado menor (195 has) al hospital del pueblo en Yocaztepec, a Beatriz de Peralta, a Pedro de Villegas y Peralta, a Juan de Villegas Agustín de Peralta, Andrés González; • y aun, a partir del año de 1600, se conceden mercedes a Lucas Hernández, Domínguez Hernández (cacique de Atlacomulco), Agustín de León, Juan Ramírez, Juan Ramírez de Tapia y Miguel García, y Gabriel Ramírez de Villegas. Naturalmente, como en muchos casos, desde fines del siglo XVII comienzan largos y difíciles litigios por posesión ilegal de tierras, y así podemos mencionar los juicios entablados entre 1681-1712 por los naturales del pueblo de San Juan de los Jarros contra Francisco Sánchez, entre 1681-1712 por los naturales del pueblo de San Juan de los Jarros contra Francisco Sánchez, entre 1700-1711 entre el pueblo de Santiago Acutzilapa y el Br. José Cortés Moctezuma, 1700-1712, los naturales del pueblo de San Bartolo - 15

mé contra el cacique Gaspar de Oña y Ozores. Estos problemas se prolongan durante el siglo XVIII y parte del siglo XIX.

De entre las cuestiones históricas que se refieren a Atlacomulco queremos mencionar a don Domingo Hernández Bautista quien fue cacique del pueblo ; pero alegó y probó su origen noble, como puede leerse en documento dado en la ciudad de México, en 9 de julio de 1588, en la parte pertinente: "...v los dichos mis padres y don Pedro mi tío. fueron hijos legítimos de don Cristóbal Hernández y de doña Juana de la Torre y Sandoval el natural de los Reinos de Castilla, español, noble, mi padre fue por Corregidor de Atitalaquia y la dicha mi madre, fue hija legítima de don Juan Bautista Cuax-Xochil, Cacique y principal de fue de Colohuacán y de doña Elena de Guzmán y Escalona , Cacica, Meztiza y Principal de la ciudad de Texcoco y siendo así como el dicho don Cristóbal Hernández, mi abuelo por haber sido uno de los primeros conquistadores y pasif- cadores (sic) que fueron de estas tierras "Hubo en Atlacomulco otros caciques indígenas como Gabriel Ramírez de Ville - gas, Gaspar de Oña y Ozores, Miguel Chimal, Agustín de León y Juan Ramírez de Tapia, que ya fueron mencionados antes en diferentes mercedes de tierras.

Aunque la base de las propiedades territoriales llamadas haciendas fueron, las mercedes mencionadas, que incluían sitios de ganado menor y mayor (de 780 has a 1,755 has), en el siglo XIX los hacendados de la región de Atlacomulco- ya no tenían relación de parentesco con los primitivos pobladores españoles ni con los caciques indios, sino que las haciendas habían llegado a ser propiedad de persona^ como Antonio Basoco, Tri - nidad Fabela Mercado, Pablo Valencia, Jesús Valdés, José Ma. Sánchez, Nico - lás Velasco y otros.

En 1665, Atlacomulco dejó de ser doctrina subordinada a Xocotitlán y tuvo su primer cura párroco que parece ha - ber sido don Nicolás Madrid. En los años de 1760 a 1776, destacó la figura de don José Espinosa Villalobos, que introdujo el agua potable al poblado, e hizo mu -

chas mejoras.

En el archivo Municipal se-encuen- tra un "acta de posesión", fechada el 10 de septiembre de 1639, complementando una Real Cédula de Felipe IV. se le entregaron al pueblo de Santa María Atla - ' comulco un sitio de estancia de ganado mayor (1,755-61-00 has), más once y media caballerías de tierra (489-18-08.5 has) que disfrutaran con el uso común de sus aguas, pastos, árboles, zacates y demás usos, contenidos en dichos ejidos como sus legítimas pertenencias; así como la merced que hacemos a dicho pue blo, que del río que viene de Lerma y pasa sus pertenencias, puede aprovechar sus aguas de lindero a lindero para riego de sus sementeras y pueden, por tajo o caño, meter tres naranjos de agua para el centro del pueblo, para sus usos domésticos generales. "

Durante el período colonial, Atla - comulco conoció de la bonanza de las minas del Real de Oro y Tlalpujahua, sitios que en aquella época pertenecían a la Intendencia Valladolid, por encontrarse situado en un sitio muy estratégico, - como era el cruce de carreteras a los actuales estados de Michoacán y Quere - taro. De 1700 a 1750 la producción aurífera y de plata de estas minas alcanzan - su mayor impotancia y entre 1748 a 1753 solamente, la importación total de oro y plata a España alcanza el fabuloso pro - medio total de 18 millones de pesos, por año.

Al sobrevenir las guerras de Inde - pendencia , el territorio del actual Municipio debe haber sido testigo de las marchas de los ejércitos insurgentes, en especial durante la marcha del cura Hidalgo del Monte de las Cruces aAculco.

Es muy probable que el libertador, estuviera en estos sitios entre el 4 y el 6 de noviembre de 1810.

Más tarde y en plena efervecencia libertad, don Ignacio Rayón recorrió en muchas ocasiones estos parajes y una de sus guerrillas, la de Vargas, merodeó por estos lugares.

Antes de la creación del Distrito Rentístico y judicial de El Oro, formaba parte de la jurisdicción de Ixtlahuaca. A iniciativa del Sr. Gral. José Vicente Vi-



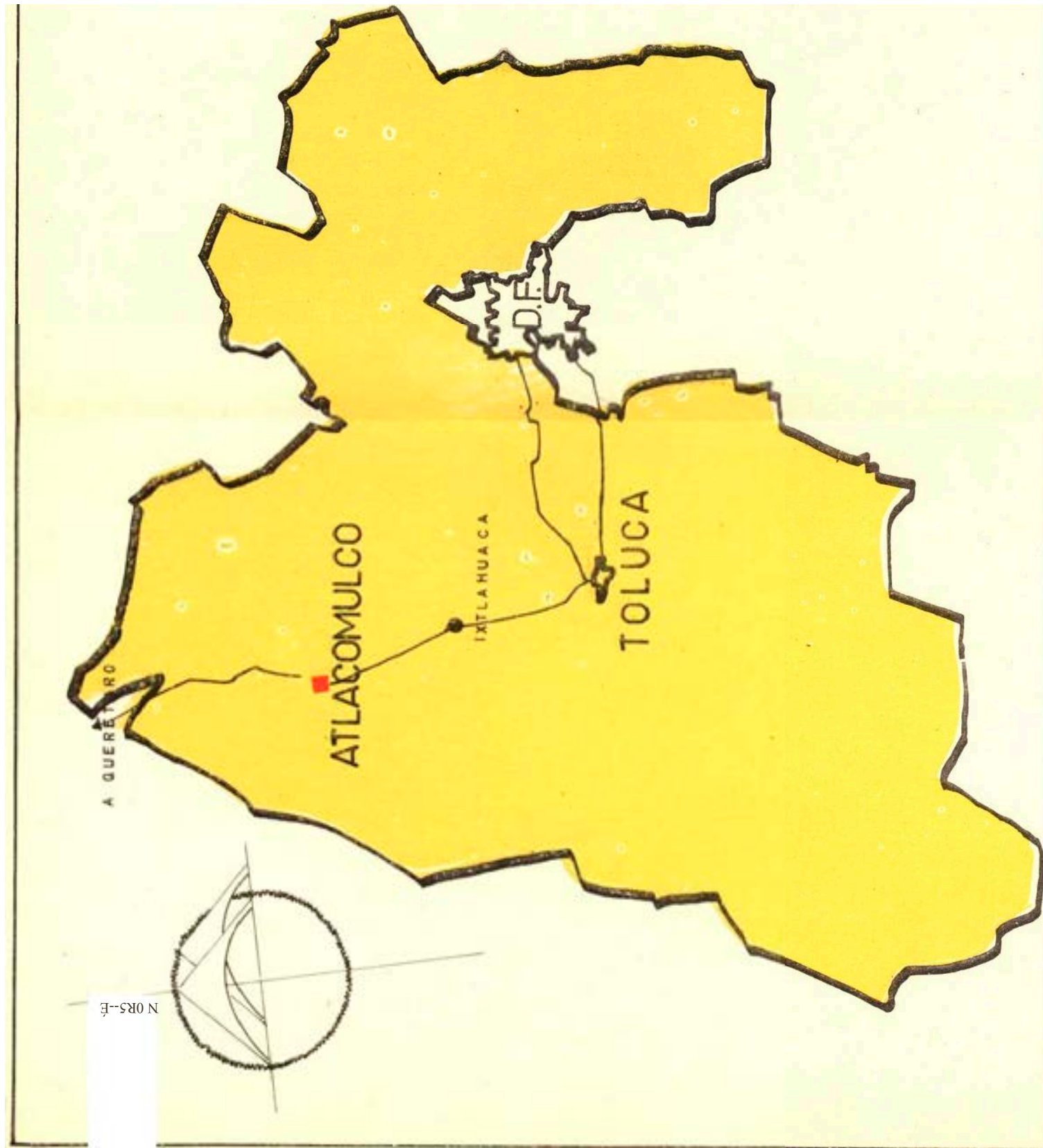



*Situación Geográfica*

*Extensión y Límites*

*División Política*

*Lípsometría Geográfica*

*Orografía*

*Hidrología e Hidrografía*

*Geología y Zineología*

*Flora y Fauna*

***EL MEDIO GEOFISICO***



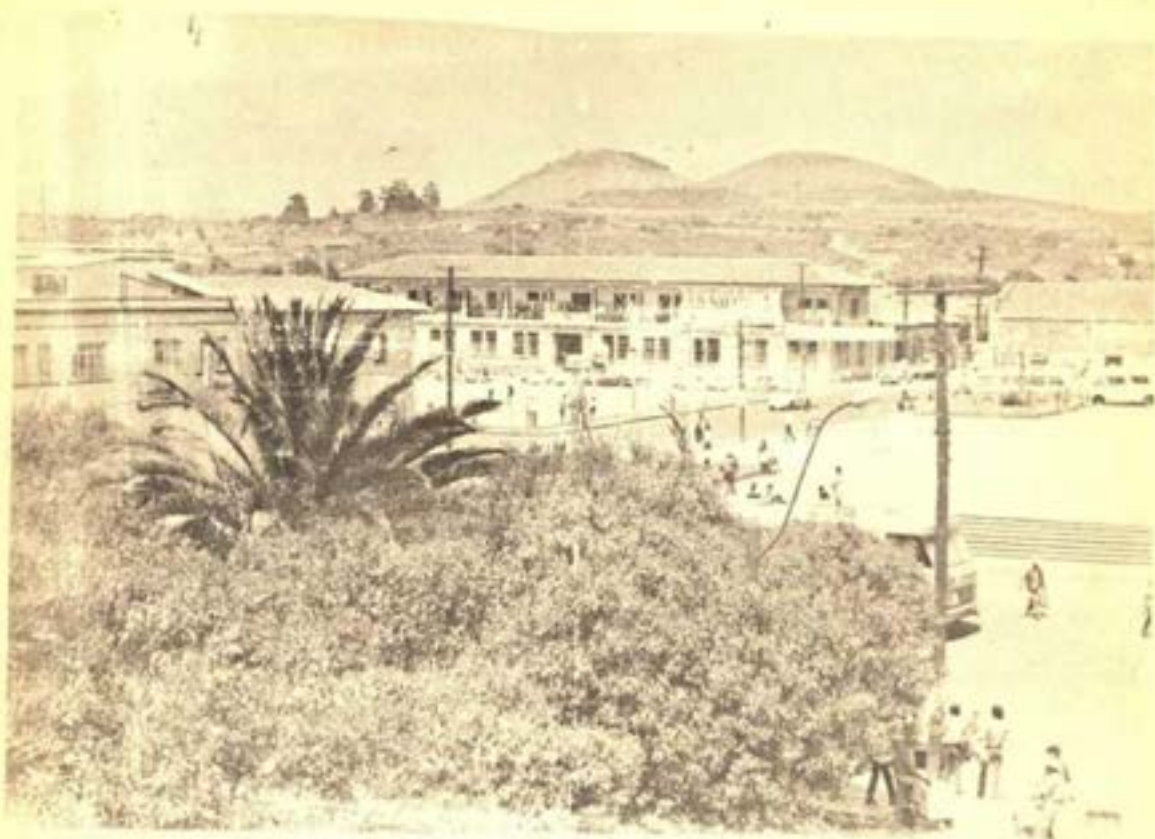

HACIA EL NORTE DE LA CALLETA MUNICIPAL COMIENZAN A APRECIARSE LAS PRIMERAS FORMACIONES MONTAÑOSAS.



PESE A LA INVASION DE LOS NUEVOS ESTILOS ARQUITECTONICOS SE HA PROCURADO MAN - TENER SU AIRE COLONIAL,

## II. EL MEDIO GEOFISICO

a) SITUACIONES GEOGRAFICAS: dividiendo en cuatro cuarteles, a la cual corresponden los siguientes Ranchos:-  
Los terrenos que ocupa el Municipio de Atlacomulco se extienden dentro de la porción noroccidental del Estado de México, al Norte de su Capital, Toluca, y en las proximidades del Estado de Michoacán.

Su Cabecera Municipal, la Villa de Atlacomulco de Fabela, se sitúa en los 19° 48' 07" de Latitud Norte y los 99° 52' 48" de Longitud Oeste, del Meridiano de Greenwich.

### b) EXTENSION TERRITORIAL Y LIMITES:

De acuerdo con los datos suministrados por el Departamento de Estadística y Estudios Económicos de la Dirección de Promociones, del Gobierno del Estado, que estimamos como los más aproximados, el Municipio de Atlacomulco tiene una extensión de 272.34 kms<sup>2</sup>; y sus límites son:

Por el Norte el Municipio de Acambay y parte del de Temascalcingo.

Por el Sur los Municipios de El Oro, Jocotitlán y Morelos.

Por el Este los Municipios de Timilpan y Morelos.

Por el Oeste Los Municipios de Temascalcingo y El Oro.

### c) DIVISION POLITICA:

Pertenece el Tercer Distrito Judicial y Rentístico, con asiento en la ciudad de El Oro de Hidalgo.

Para efectos de su gobierno interior,

en sus aspectos Administrativo y Político, su territorio se divide en:

La Cabecera Municipal, con asiento en la Villa de Atlacomulco de Fabela.

El Carmen, Los Claveles. Cote; Cotecito, Los Dolores. Guadalupe. La Loma, Las Mercedes, El Porvenir, La Providencia, El Rosal, San Joaquín, San Martín, Santa Bárbara. Siti y Ticti.

Estación de Ferrocarril: Atlacomulco y Manto.

Pueblos: Atotonilco, Bombatebí, Manto del Río, Pueblo Nuevo, San Antonio Enchisi, San Francisco Chalchihua - pan, San Juan de los Jarros, con sus barrios: Bobashi, Chosto, y San Jerónimo de los Jarros, Guadalupe y la Mesa de Chosto; San José de Tunal. San Lorenzo Tlacotepec, San Luis Boro, San Pedro del Rosal, Santiago Acotzahuapan y Tecuac.,

Rancherías • cerrito Colorado, Diximoxi, Maye, La Joya, Lagunita. Canto - shí, Lanzados, el Rincón, San Ignacio, - El Salto, Presa J, Trinidad Fabela, Santo Domongo Shomejé, Tierras Blancas y Toxhí,

Ranchos: San José de la Cruz, El Magueyal, El Espejal, El Potrero, de las Animas, El Nogal, San Isidro, San Vicente y de las Peñas,

Ejidotes: Cuendó, San Bartolo.

### d) HIPSOMETRIA:

Los terrenos que ocupan el Municipio de Atlacomulco ocupan diversas alturas

ras, a esas alturas el MSNM de la cumbre del cerro de Jocotitlán hasta los 2,500 MSNM del valle que se extiende al poniente de la Cabecera Municipal, La Villa Atlacomulco se ubica a los 2,526 MSNM y el Municipio tiene una altitud media de 2,670 MSNM. Entre las poblaciones encontramos que la establecida a mayor altura es Pueblo Nuevo, sito a 2,720 MSNM y la Cabecera es la que se halla a la menor altitud, juntamente con San José Toxhi que está a poco menos de 2,600 MSNM.

#### e) GEOGRAFIA Y OROGRAFIA:

Los terrenos que ocupa el Municipio de Atlacomulco forman parte del extremo Norte del Valle de Ixtlahuaca, - que también puede considerarse como una prolongación del Valle de Toxhi y constituye la cuenca del río Lerma, extendiéndose hasta el límite con el vecino Municipio de Temascalcingo.

El resto del territorio lo constituyen algunas formaciones montañosas que se agrupan hacia el Norte y el Este.

El sistema orográfico se forma fundamentalmente con el Jocotitlán y una sucesión de cerros que circundan la Cabecera Municipal.

#### f) HIDROLOGIA E HIDROGRAFIA:

El Jocotitlán es un volcán que se alza a 43 kms. al norte de Toluca. Su Municipio de Atlacomulco pertenecen a nombre correcto es Xocotepetl, nombre que corresponde al período náhuatl, pero Xocotl no alude a la frutilla cuaternaria, aunque también se observa sino a una deidad del fuego, Xocotl. Su zona de terrenos provenientes de las post-glaciales es de 3.910 MSNM, pero no todas las de la segunda época volcánica, cerro pertenece a Atlacomulco. En Su que contribuyeron a darle a la región las cimas presenta un cráter con labio inferior - características que con ligeras variantes raras y en ella se alza, en la actualidad, se conservan hasta hoy. una estación de radiodifusión de la Secretaría de Comunicaciones. Los terrenos de origen cuaternario se extienden desde la parte central y norte.

El resto del sistema está formado, del Valle de Toluca, y se extienden desde por cerros de menor importancia, entre de la Capital del Estado hasta los límites - los cuales destacan los del Ejido de - con el Estado de Querétaro. Se trata Bombatepec y del Rancho de las Animas y de una amplia faja que sigue una dirección - los llamados del Maguey, Maleara y ción sensiblemente paralela al río Lerma. Hacia el Norte se extienden algunas y que se prolonga hasta los confines del lomerío sin mayor relieve. del Estado. Estos terrenos están consti-

El sistema hidrográfico municipal está representado, en lo fundamental, - por el río Lerma el cual se utiliza para regar una extensa área, que en su presa derivadora alcanza las 600 has. Este río cruza el Municipio en su totalidad, en dirección SE-NO.

Su sistema hidrográfico está constituido principalmente por manantiales - entre los cuales merecen destacarse dos llamados de San Pedro del Rosal, San Francisco Chalchihuapan y San Pablo Atotonilco. Este último abastece a la presa Trinidad Fabela que riega una extensión aproximada a las 2,000 Has.

Asimismo existen pequeñas presas que sirven para irrigar terrenos pertenecientes a ejidos o a pequeños propietarios - rios, como el que almacena el agua del manantial de Las Fuentes; y las que riegan los ranchos de El Rosal y las Animas con aguas provenientes de los manantiales de la Joya y San Luis Boro. Finalmente, también se emplean aguas que se obtienen por medio de bombeo, como ocurre en la Lagunilla, que abarcan una extensión de 40 Has.

#### V

#### g) GEOLOGIA :

El área que ocupan los terrenos del Municipio de Atlacomulco pertenecen a nombre correcto es Xocotepetl, nombre que corresponde al período náhuatl, pero Xocotl no alude a la frutilla cuaternaria, aunque también se observa sino a una deidad del fuego, Xocotl. Su zona de terrenos provenientes de las post-glaciales es de 3.910 MSNM, pero no todas las de la segunda época volcánica, cerro pertenece a Atlacomulco. En Su que contribuyeron a darle a la región las cimas presenta un cráter con labio inferior - características que con ligeras variantes raras y en ella se alza, en la actualidad, se conservan hasta hoy. una estación de radiodifusión de la Secretaría de Comunicaciones. Los terrenos de origen cuaternario se extienden desde la parte central y norte.

tuidos por los productos de alteración de las rocas circundantes y demás, porque son capas de cenizas y de ledos volcánicos que fueron acarreados por las aguas y depositados en los valles o en los cauces de los ríos de esa región. En esta clase de terrenos es donde se han encontrado también numerosos restos fosilíferos de animales antediluvianos, al practicarse excavaciones por la construcción de carreteras u obras hidráulicas.

A lo largo de las tres etapas eruptivas que conoce nuestro Estado se formaron algunos volcanes y sus productos sirvieron de relleno a amplias y profundas depresiones que al andar de los siglos se convirtieron en los valles que hoy conocemos como los llamados de Toluca, Ixtlahuaca y de Toxhi, que es el que fundamentalmente nos interesa.

En la tercera etapa eruptiva se formaron los extensos "malpaíses" y las hileras de conos con cráteres a que aparecen a los lados de las sierras y macizos volcánicos que se habían formado en las dos épocas anteriores, como puede observarse a espaldas de la villa de Atlacomulco, en los alrededores del vecino Municipio de Morelos. En esta última etapa volcánica se mantuvieron en actividad grandes volcanes como el Jocotitlán y otros muchos que nacieron al final de la segunda etapa volcánica, y los contribuyeron a rellenar con sus productos cineríticos las grandes cavidades que mencionáramos, en mucha mayor cantidad de lo que hicieron los productos de las dos épocas volcánicas anteriores.

Tanto la superposición como la asociación de todos materiales arroja luz durante las tres épocas de actividad volcánica, dan lugar a suponer que los conductos de todas las erupciones habidas fueron los mismos, solo que fueron reduciéndose poco a poco a medida que se fueron reduciendo la actividad volcánica. Pocos fueron los que mantuvieron su actividad, ejemplo de los cuales es el Popocatepetl que continuó en erupción hasta principios del siglo pasado y que todavía presentó ligeras manifestaciones de actividad entre los años de 1920 a 1926.

Las tres grandes series de erupciones volcánicas estuvieron separadas entre sí por

épocas más o menos largas de quietud, lapsos que aprovecharon los agentes erosivos para ejercer su acción sobre las rocas recién formadas o ya existentes en la región, y con sus materiales detríticos y las enormes cantidades de productos cineríticos procedentes de las erupciones, fueron rellenando poco a poco las grandes preexistentes que ocupaban gran parte de los valles de México y los valles de Toluca e Ixtlahuaca, íntimamente ligados.

## h) MINERALOGIA:

Por situarse los terrenos lejos de las regiones mineras del Estado, se carece totalmente de yacimientos metalíferos. Solamente se explotan un banco de tezontle en el Cerro de las Cruces, por cuenta del Municipio y un banco de cantera, propiedad del Ejido de Atlacomulco, en la sección La Palma.

## z i) FLORA Y FAUNA:

Flora: Las especies más comunes de árboles que crecen en la región son: pino, ocote, encino, cedro, fresno, eucalipto, aile, sauce llorón y roble. También suelen encontrarse ejemplares de trueno jacaranda y casuarinas.

Entre las hierbas silvestres podemos mencionar: agaves diversos, alfilerillo, altamisa, árnica, berro, borraja, cactáceas diversas, carrizo, cardo, capulín, cedro, carretilla, chayote, escobilla, heléchos, hongos varios, huizache, jarilla, malva, manzanilla, mezquites, mirasol, nabo, retama, romero, ruda, saúco, simonillo, tejocote, tepozán, toloache, trébol, tule y verdolaga.

Tocante a yerbas medicinales, y aparte algunas que quedaron mencionadas en el grupo inmediato anterior, debemos mencionar, en primer lugar, el tabaquillo, que incluso ha dado origen a



industrias domésticas, peshtó, epazote de especies: conejo, coyote, gato mon - tés, perro, manrubio, yerbabuena, manza niJ.la, hurón (llamado también lirón), rata de campo, gordolobo, poleo del monte, cedrón, romero, zorrillo, tlacuache, armadi - lio, ardilla, epazote de zorrillo, té de mente, jocoquera, cacomixtle,murciélago, tuza, zorra y onza. iztafiate, ajenjo, ruda y borraja.

Entre las flores de ornato destaca- Otra<sup>c</sup> especies son: avispas, sapo, camos: rosas de todas clases, clavel, da lia, camaleón, lagartijas diversas, culebra , heliotropo, alcatraz, azalez, hor - tensia, flor escorpión, víbora de cascabel, hormigas roja de nube, bola de nieve,margarita, y negra, rana, acocil, ajolote, abejas, jicote, pensamientos, geranio,arete, pe rrito y etc.

En los drenes y presas suele ha - liarse

Fauna: Con referencia a la fauna la carpa de Israel y la carpa co - mún. silvestre local, enumeramos las siguen tes



*CLIMA*  
*AGRICULTURA*  
*GANADERIA*



EN LOS TERRENOS MUNICIPALES ADEMÁS DE LA PRESENCIA DEL MAJESTUOSO RÍO LERMA  
ABUNDAN LOS RECURSOS ACUÍFEROS,



III. CLIMA,

De acuerdo con los datos suministrados por la Estación Meteorológica de Atlacomulco, operada por la Secretaría de Recursos Hidráulicos, el clima predominante de la región puede clasificarse como C(W')(Wo)(W)b(i'); que equivale

(9)

Fenómenos	Valor	observado
Temperatura media	12.9° C	1961-1969
Temperatura máxima extrema	29.0° C	t»
Temperatura mínima extrema	7.8° C	
Lluvia total	764.69 mm	
Lluvia máxima 24 horas	47.60 mm	_ H _
Número de días con lluvias	117	
Número de días despejados	102	
Número de días nublados	113	
Vientos dominantes	SE	1966-1969
Número de días con helada	99.2	1961-1969
Mes primera helada	octubre	_ TT _
Mes última helada	abril	
Número de días con granizo (*)	15 días en 1963	_ t
Número de días con tempest, electr. (*)	50 días en 1962	
Número de días con niebla (*)	183 días en 1967	
Número de días con nevada (*)	ninguno	_ H _
Número de días con rocío (*)	109 días en 1962	
Evaporación	1520.9	

NOTA: (\*) Año en que con mayor frecuencia se presentó el fenómeno. Fuente: "Panorámica Socioeconómica en 1970".



JUNTO A LOS AGAVES, QUE ABUNDAN EN LA REGION, SE ENCUENTRAN FRONDOSOS EJEMPLARES VEGETALES.

\





#### IV. AGRICULTURA

Del total de 27 234 Has que ocupan los terrenos de este Municipio, aproximadamente el 69.69% (18 979 Has) son tierras aptas para la labor agrícola y esta última cifra se distribuye así:

SUPERFICIE TOTAL:	27 234 Has
TOTAL DE LABOR:	18 979 "
Temporal	15 722 "
Humedad	0 "
Riego	3 257 "
Medio riego	0 "
Pastizal	0 "
Bosque	4 143 "
Chaparral	0 "
Ramonal	1 836 "
Improductivas	1 424 "

Fuente: "Panorámica Socioeconómica en 1970".

En términos generales, el cultivo básico es el del maíz y aproximadamente un 5% de la superficie cultivable se destina a la siembra de frijol y haba, intercalados.

Sin embargo, el daño que se ocasiona al manto de nutrientes por deficientes métodos de trabajo agrícola, dificulta las labores y no puede usarse herbicidas. Tampoco se ha implantado el necesario rotamamiento en los cultivos y al presente ocupa el primer lugar en el interés de los orientadores agrícolas en establecer esa rotación en los cultivos.

También se lucha por impulsar praderas artificiales y mejorar así las posibilidades ganaderas de la zona. Hasta ahora se organizan grupos en Pueblo Nuevo a fin de implantar la siembra de papa.

Los cultivos principales, así como sus rendimientos son según estos datos:

	RIEGO Siem.		HUMEDAD		TEMPORAL		TOTAL
	Rend		Siem.	Rend	Siem.	Rend.	Area Sem.
	Has.	ton/ha	Has.	ton/ha	Has.	ton/ha	(Has)
Maíz	3 000	2.500	250	1 700	8 250	1.500	11 500
Cebada Prim-Ver.					50	1.500	50
Frijol (int)	20		20		60	.100	100
Haba	50		30		420	.225	500
trigo Prim-Ver.	30	.500					30
Maguey					500	(*)	500
Frutales							30
<u>TOTAL</u>							<u>12 710 Has</u>

FUENTE: Sr. Joaquín Cordero de DAGEM

Con referencia a las obras de riego con que cuenta el Municipio.  
éstas se distribuyen en la forma siguiente:

1962

1970

AGUAS SUPERFICIALES:	Núm.	Area benef.	Núm.	Area benef.
Almacenamiento sobre la corriente	2	2 200 Has	7	2 232 Has
Derivación	1	800 "	3	786 "
Bombeo de agua corriente	-	0	-	0
AGUAS				
Pozo profundo	-	0	5	238 "
Pozo no profundo	-	0	-	0
Manantiales	-	0	1	2 "
<b>TOTALES .....</b>		<b>3 000 Has</b>		<b>3 258 Has</b>

FUENTE: "Panorámica Socioeconómico en 1970".

Con referencia a implementos agrícolas, su existencia, disponibilidad y renta, son los siguientes:

	Total	Barbecho	Rastreo	Siembra	Cultivo la.y2a.	Esc.
TRACTORES	40	140.00	70.00	70.00	70.00	70.00
YUNTAS	?					

/ Como dato complementario, se acompañan estadísticas de otras siembras secundarias:

27

VARIEDAD	HUMEDAD	TEMPORAL	RENDIMIENTO (kgs por Ha).
Ejote '		50	2 000
Cebada	500		1 500
Capulín		30 000 árboles	16 000 por árbol
Zapote blanco		500 plantas	100 por planta
Tuna de nopal		600 Has	10 por planta
Durazno		500 árboles	40 por árbol
Pera		100 árboles	20 por árbol
Membrillo		250 árboles	8 por árbol
Chabacano		100 árboles	25 por árbol
Manzano		5 000 árboles	40 por árbol

FUENTE: Sr. Joaquín Cordero DAGEM, Atlacomulco.

Las instituciones bancarias que manejan créditos agrícolas - son: Banco Nacional de Crédito Ejidal, Banco Nacional Agrícola y Banco Agropecuario (DAGEM).

## V. GANADERIA

Las existencias ganaderas , en cifras aproximadas, al iniciarse 1973, - son como sigue:

TIPO DE GANADO	NUM. DE CABEZAS
Vacuno (lechero)	1 500 (500 de vientre y 1000 crías)
Vacuno (criollo)	10 500
Lanar	17 600
Porcino	6 100
Caprino	200
Equino	2 300
DE TRABAJO:	
Bueyes	3 500
Muías y caballos	250
AVES:	
Pollos,gallinas y gallos	20 000
Pollos de engorda	40 000
Guajolotes	15 000

FUENTE: Sr, Joaquín Cordero DAGEM, Atlacomulco.

La existencia ganadera, según datos proporcionados a la SAG, son como sigue:

TIPO DE GANADO	NUM. DE CABEZAS
Para Cría:	
Sementales	15
Toros	45
Toretos	400
Becerras (1 año y crías)	450

Vacas	450
Vaquillas	900
Terneras	600
Becerras (1 año y crías)	750
De trabajo:	
Bueyes	5 000
Novillos	2 000
En engorda:	
Toros	100
Bueyes	400
Novillos	200
Vacas	100
CABALLAR:	
Para cría:	
Garañones	10
Caballos	600
Potros	10
Yeguas	90
Potrancas	50
Potranquillas (a 2 años)	90
De silla:	
Caballos	690
Yeguas	90
De trabajo <sup>1</sup>	
Caballos	690
Yeguas	90
PORCINO:	
Para cría:	
Mayores de 1 año	150
Marranas vientre	450
En crecimiento:	
Marranas 6m-l año	2700
Marranos 3-6 mes.	1400
Menores de 3 mes.	700
Para engorda:	
Marranos/as	
6m-l año	2700

LANAR:		Cruzado	100	100		
Sementales	12	1 000	Corriente	3 700	3 400	
Borregos más 1 año	300	5 000	Fechas:	mayo	noviembre	
" 6m-laño	150	6 000	Telares que utilizan esta lana:			
" menos 6 m.	60	7 000	1 en San José del Tunal			
Borregas vientre	600	3 000	1 en San Luis Boro			
" más 1 año		2 000	1 en mesa de Chsoto.			
6m-1 año		1 000	Con referencia a la existencia de			
CAPRINO:		aves, ésta se distribuye así:				
Chivos sementales		50				
" más de 1 año		300	EN CASA:			
" menos 6 m.		100	Gallos			1 000
Cabras vientre		150	Gallinas			2 500
" más de 1 año		100	Pollos y pollas			10 000
" 6m-laño		150	Pollitos			15 000
" menos 6 m.		200	Guajolotes			2 500
ASNAL:	1		Patos			600
Burros más de 4 años		1 000	Gansos			250
" 2 a 4 años		500	Palomas			3 500
" menos de 2 años		400	EN GRANJAS Y PLANTAS AVICOLAS:			
MULAR:		700	Gallos			4 000
CONEJOS:	600		Ponedoras para incubar			7 500
			Pollas en crecimiento			6 500
			Gallinas ponedoras p. el plato			6 000
			Pollos en engorda			6 000
			Pollitos			15 000

FUENTE: S.A.G. Atlacomulco.

FUENTE: S.A.G. Atlacomulco.

Tocante a derivados pecuarios, és- se distribuyen así:

Leche	3 500 000	ltrs?
Mantequilla	1 000	kgs.
Queso	20 000	kgs.
Huevos	864 000	piezas
Lana:	la. trasquila	2a. trasquila
Fino	50	50

PRODUCCION DIARIA DE HUEVO:

	Plato	Para incubar
Gallina	4 000	2 000
Guajolot	500	500
Pato	200	200

FUENTE Sr. Joaquín Cordero DAGEM

Atlacomulco.



# CLIMATOLOGIA

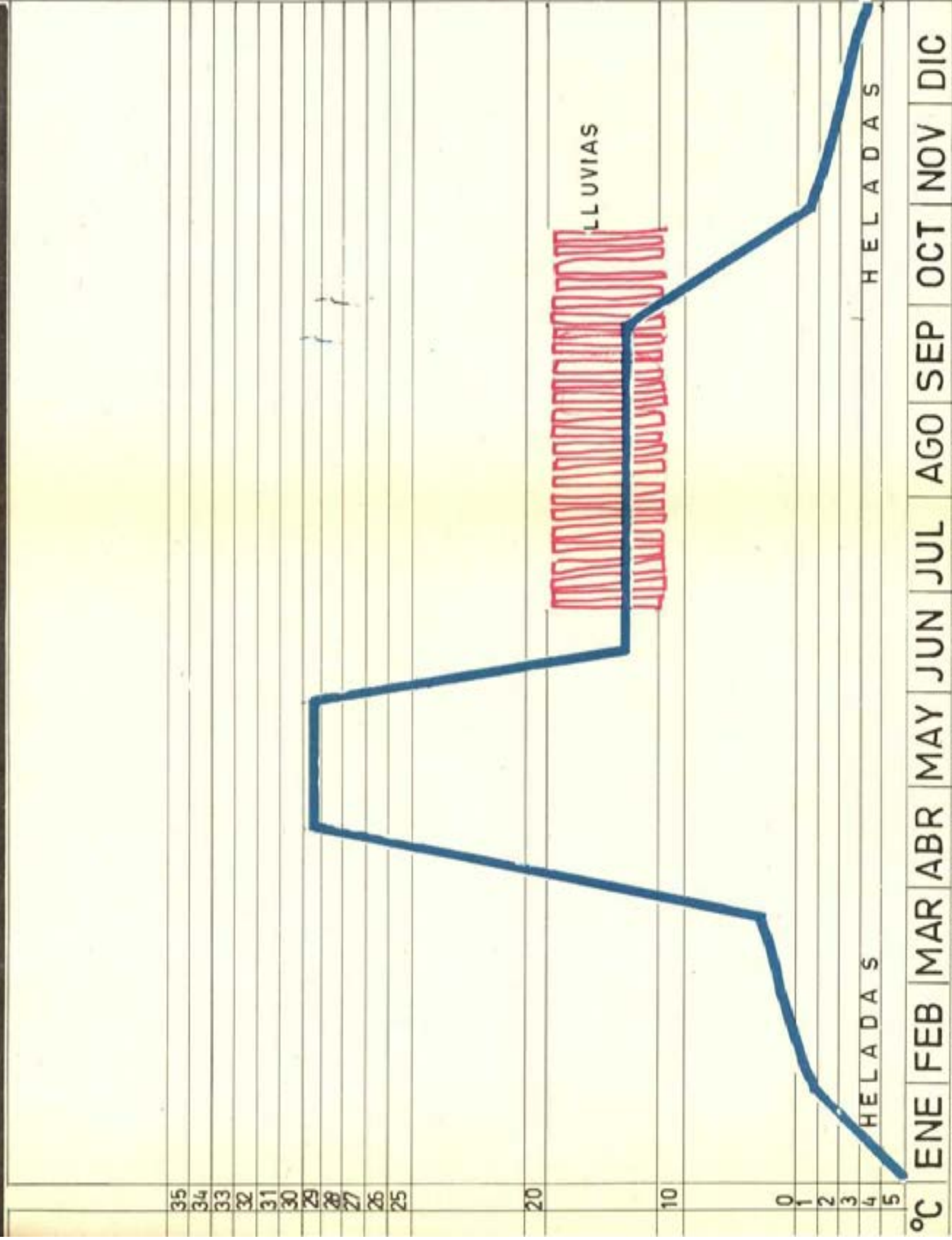





# GANADERIA

Nº de CABEZAS

75 000  
17 600  
15 500  
6 100  
2 550  
2 00



CAPRINO

EQUINO  
CRIA 2 300  
TRABAJO 250

PORCINO

VACUNO  
LECHERO 1500  
CRIOLLO 10500  
TRABAJO 3500

LANAR

AVES

CANTIDAD

3500 000 LT  
86000 PZS  
20000 KG  
1000 "  
3850 "  
3550 "

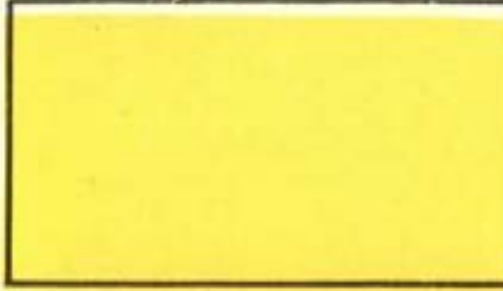

PRODUCTO

LANA (NOV.)

LANA (MAYO)

MANTEQUILLA

QUEZO

HUEVO

LECHE

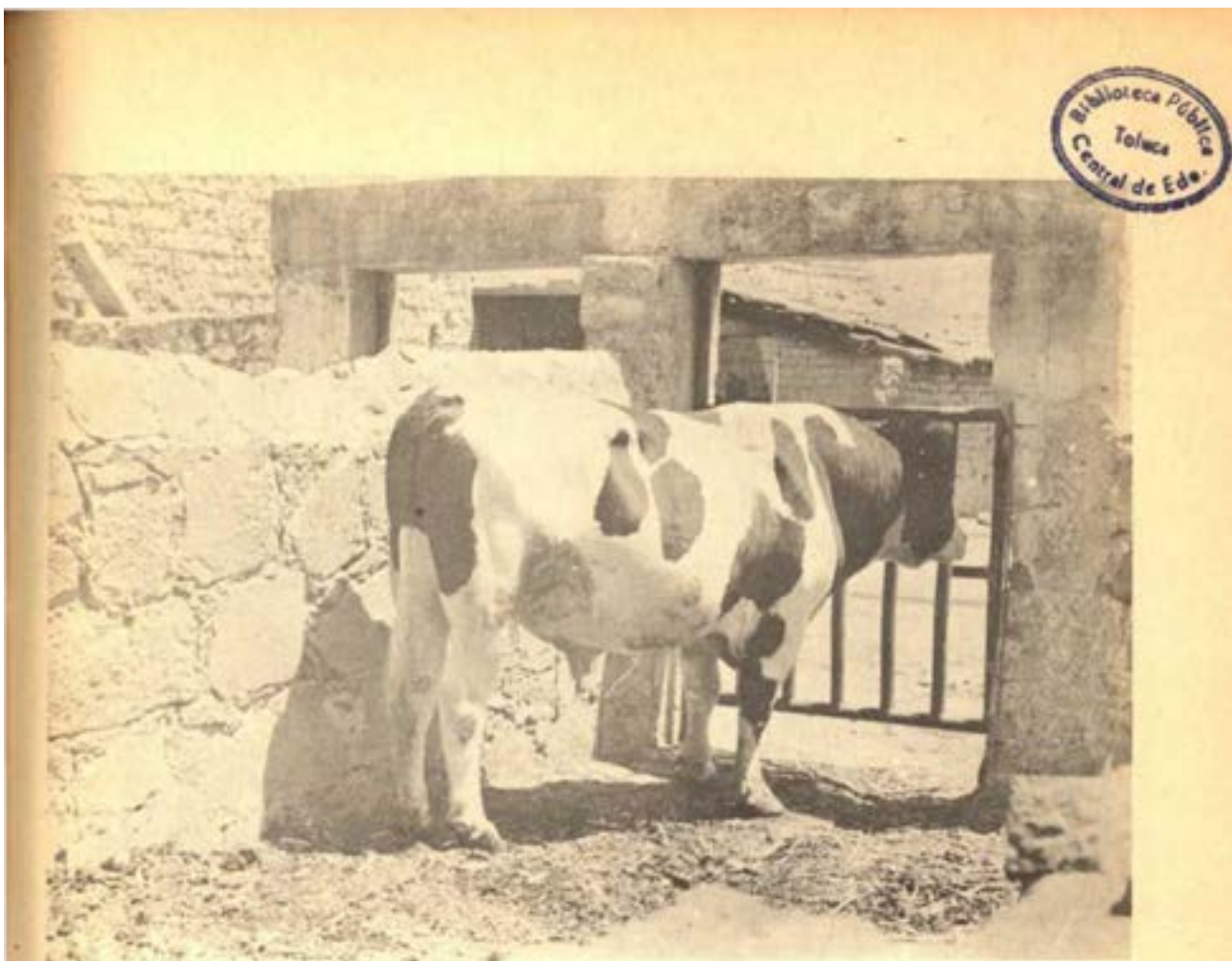

ABUNADAN LOS EJEMPLARES DE ESPECIES SELECCIONADAS, DENTRO DE LA GANADERIA VACUNA, COMO LO COMPRUEBAN ESTOS EJEMPLARES DEL SR. JAVIER VELEZ.

z



/x

## VI. TENENCIA DE LA TIERRA

**La propiedad sobre la tierra se a-justa a c) TIERRAS**  
**las siguientes proporciones y características: COMUNALES 3,578-67-00 Has**

**a) EJIDOS** **10,909-50-00 Has** **a) Ejidos:**  
**b) PROP. PRIVADA** **5.573-00-00 Has** **La propiedad ejidal se distribuye - así:**

LOCALIDAD	Solic.	Public.	Ejecuc.	Resolución	Presidencial	Fecha	ACC	Riego	Temp or;
S. AntonioEnchisi	3jul16	30dic28	6oct33	5jul28	31ene30	23feb37	DOT	53-84 ■00	
Atlacomulco	23nov16	26jul39			18mar40		DOT	'84-00 ■00	1082-4041
Atotonilco	29oct27	6oct33	12dic39	12dic39			AMP		8-600
Bombatevi	S/'f	26jun35	14ago35	4dic35			DOT		3954304
Cantaxhi	31jul29	14jul37	26jul37	17nov36			DOT		1044304
Cerrito Colorado	31jul29	29ene37	25oct23	5oct37			DOT		1184304
'Sto. Domingo Shomegé	5may32	7dic38		Ímay37			DOT		784)04
Sn. Felipe de las Papas	lagol6	29dic27	8mar28	20sep29			DOT		100004
Sn. Felipe de las Papas	9ago37	6oct37	4nov37	30jun39	A. A				75-204
S. Fco. Chalchihuapan	3jul16	10nov37		18oct30	DOT				54-0
S. Feo. Chalchihuapan	ljul34			5nov37	AMP		19-60-00		32-4041
San Ignacio	10ago35			22dic37	AMP		24-50-00		
*S. Juan de los Jarros	30dic15	6jun29	22ago29	17jul29			DOT	93-00-00	6 36-004)
S. Lorenzo Tlacotepec	21ene20	29jun29	15oct29	15ago29			DOT		4 6 2-004)
El Manto	2oct21	20jun29	13sep29	14jul29			DOT	51-00-00	18843041
S. Pedro del Rosal	13abr30	26sep34	4ene35	7oct35	4nov37		DOT	47-50-00	
S. Pedro del Rosal	5sep36	29sep37	6sep41	28nov41	20oct		AMP		38-404
El Rincón	10sep38	30ago41	30mar38	15ene38	25oct23		AMP	12-21-00	
El Salto	6ene35			10ene30			DO'i		
Stgo. Acutzilapa	13oct16	29sep37	10dic37	11ene38			DOT		8504304
Stgo. Acutzilapa	lnov33	30jul41	22ago41	28nov41			AMP		
El Tunal	26abr27	s3nov37		30nov37			AMP		
S. Antonio Enchisi	datos	s3nov37		30nov37			AMP		
S. Antonio Enchisi	datos	26nov52	16jun53	10sep53			AMP		
Manto del Río	14ago51						AMP		
TOTALESeeee									

1085-65-00 4217-000

FUENTE: D.A.A.C. Delegac. Toluca, At. Sr. Jorge Lastiri.

	Pastal Cerril 74-16-00 37-00-00	Ot ras Clases Comunal	Total Benef Tits.Frac.	No. Sup.
	3161-40-00		165-00-00 33	
>' 10-00			5027-80-00 868	
)l)'			200-00-00 109	
)(		181-00-00	576-00-00	
)'			104-00-00 39 158	576-00-00
> 10-	138-00-00		113-00-00	1
00		115-00-00	216-00-00 73	
10-00			465-00-00 93	
)(		201-00-00	306-00-00 9	
>(			255-00-00 51 212	255-00-00
)(	244-00-00	80-00-00	52-00-00 166	52-00-00
•o			24-50-00 6	
			729-00-00 310	
			786-00-00 131	
			239-00-00 29	
			47-50-00 231	
			38-40-00	
		0-00-36	12-21-36 1	
	464-50-00		464-50-00 11	
			850-00-00 375	
			80-48-00 161	
			22-20-64 2	
			79-00-00 U.C P	os. parcial
			11-90-00 U. C pos. Com.	45-00-
			00 U.C	
			10909-50-00	



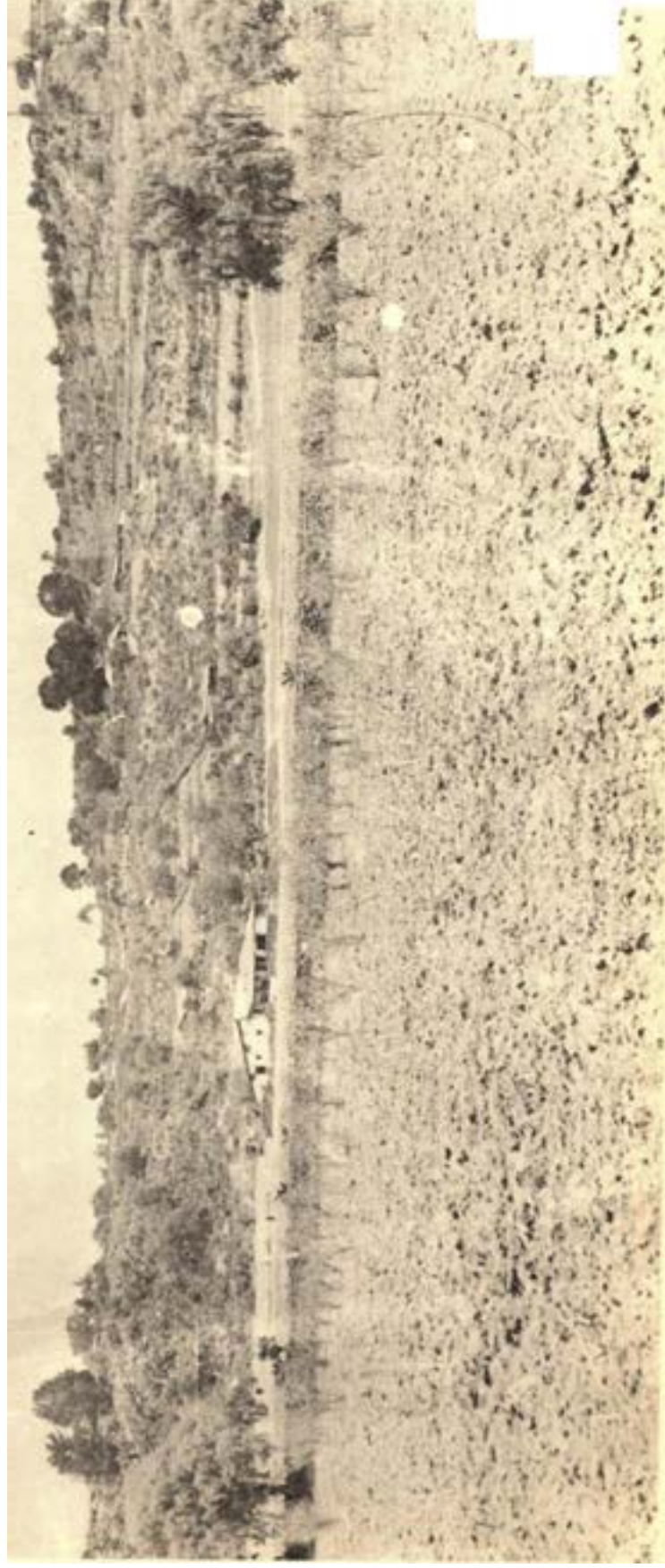

UNA BUENA PARTE DE LAS TIERRAS QUE PERTENECEN A PEQUEÑOS PROPIETARIOS SE DESTINAN AL CULTIVO DE FRUTALES.

b) Propiedad Privada:  
 La propiedad privada se distribuye así:

Acuerdo Presid. Areas De									
Nombre	De inaf ectabilid.	Riego	Temporal	Pastizal	Monte	Cerril	Case.	Pres	Total
Hda. de Albeitar		70		48			2		120
Sta. Bárbara			64						64
RanchoCote	26 oct 1946	87							87
Rancho Cañada		42				27	2	17	88
Rancho Carmen		35	103				1	5	144
Ran. Feo. Cruz			122						-122
Rancho Chiteje		33		40		21			94
Rancho Chivatí			67	79	Oü				234
Terreno Dolores									
W. Nieto		75				10			85
Granja Gpe. Plata		27							27
R. Germán v S. Joaquín		48	70			6		22	146
R. El Magueyal		20	26	294		4			344
Terrenos de J. Díaz			24						24
R.Niquiñí o Animas		51				391			442
Rancho Nogal			79		293	191			563
Rancho Las Peñas			190						190
Rancho El Porvenir llsep1946		58	36						94
RanchoElTic Tic		42	23	52				9	126
Rancho Tierra Blanca				234					234
R. Tierra Blanca o									
Los Gigantes				164					164
RanchoSn. Vicente 6mar1957		4	75						79
Rancho La Venta 10may1948		11	2	27			•	25	65
Terrenos de Wuide-									
baldo Nieto		37							37
TOTA L ES .....		640	881	938	381	650	5	78	5573
Area de los predios con acuerdo de inafectabilidad				325	Has				
Area de los predios sin acuerdo de inafectabilidad				5248	11				

c) Bienes Comunales:  
Los bienes comunales se ajustan a las siguientes características y disposiciones:

Núm.	Núm.	Prog.	Exped.	POBLADO	Solicitud	Res.Pres.	Superficie	Plano	Acta	Benef.	
8.-	015	Sn.Antonio	Enchise	Sin existir	Res.Pres.;	sin embargo,	mencionan-	en oficio	la Res.Pres.	de fecha	23oct46,lo mis - mo
36.-	170	S. Feo.	Chalchihuapan								
50.-	231	S. Juan de los Js.		8oct57							664
78.-	426	S.PedrodelR.		4abr50							"233
103.-	628	Cerrito Colorado		21mar64	14sep65	113-00-00	Proyecto				'45
109.-	868	El Rincón		29sep43	6ago47	369-72-00	Negada por Res.				
139.-	1052	Atotonilco		5iun49	Sin más datos						Pres.
160.-	1224	S. J.del Tunal		29sep43	6ago47	Negada.					
TOTALES...						3,578-67-00					

FUENTE: D.A.A.C. Deleg. Toluca At.: Sr. Jorge Lastiri.

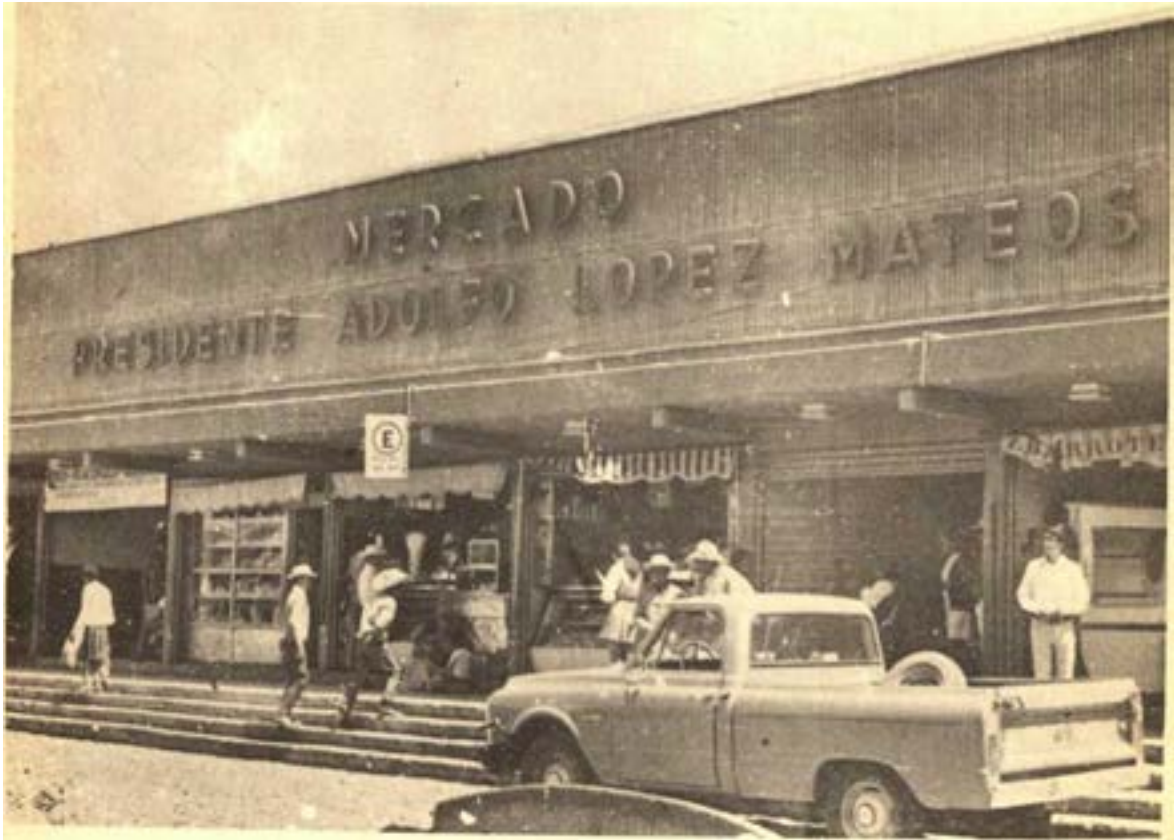

LA CABECERA DISPONE DE LOS SERVICIOS DE UN ESPACIOSO Y MODERNO MERCADO MUNICIPAL.



# INDUSTRIA

TOTALES

2

26

6



TALLERES

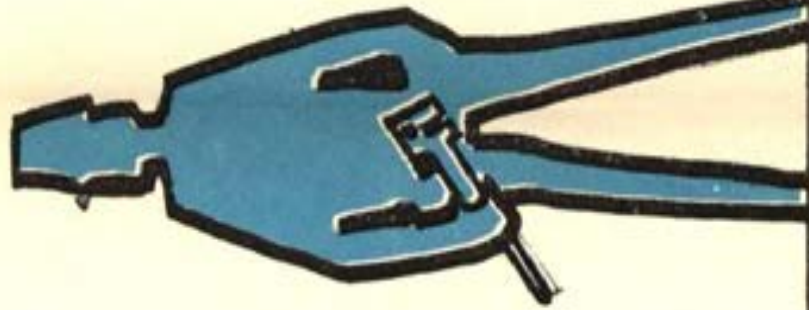

PEQUEÑA INDUSTRIA



INDUSTRIA

DEMOGRAFIA

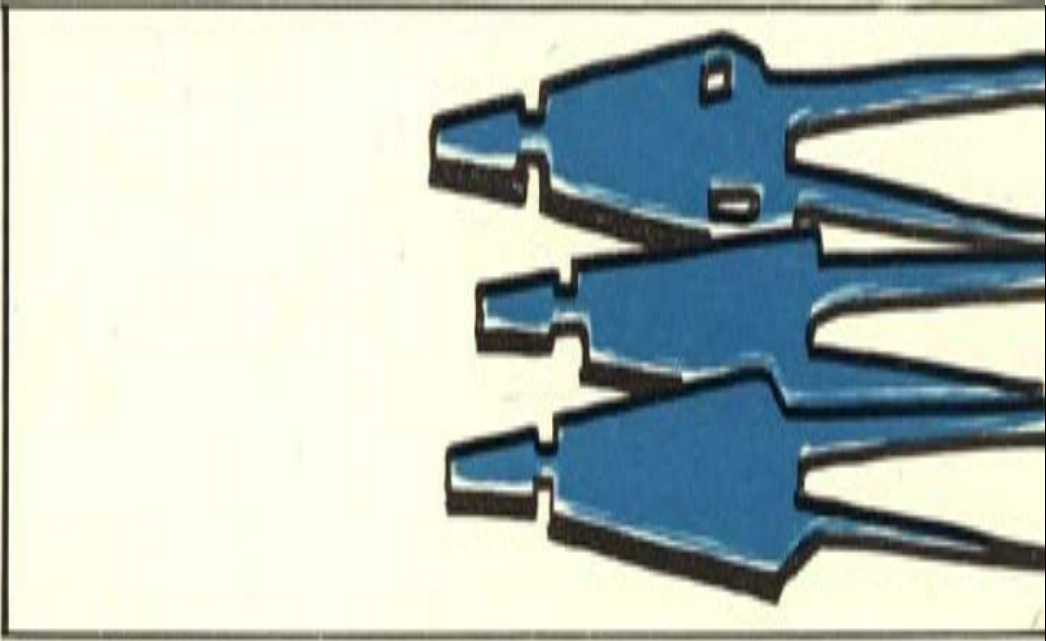
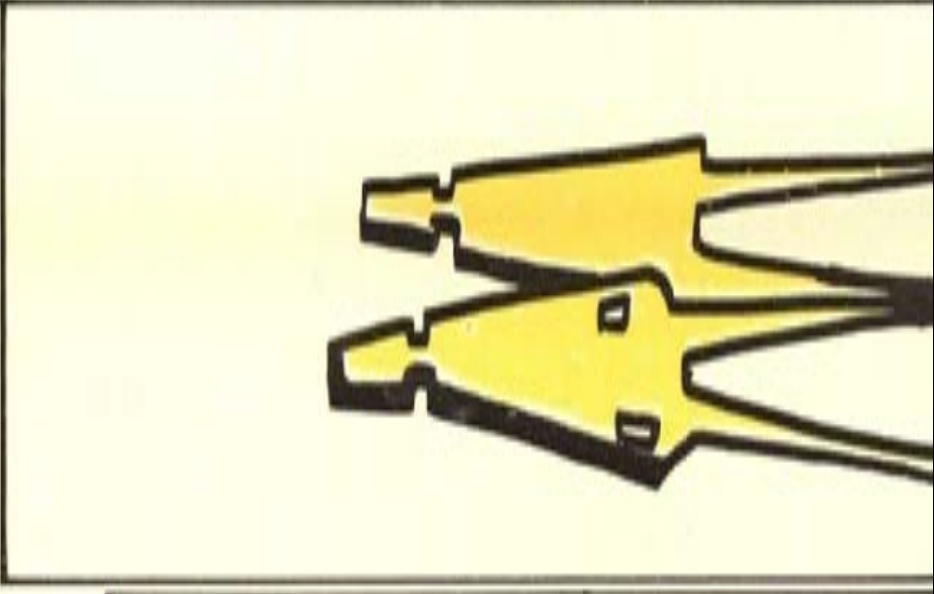
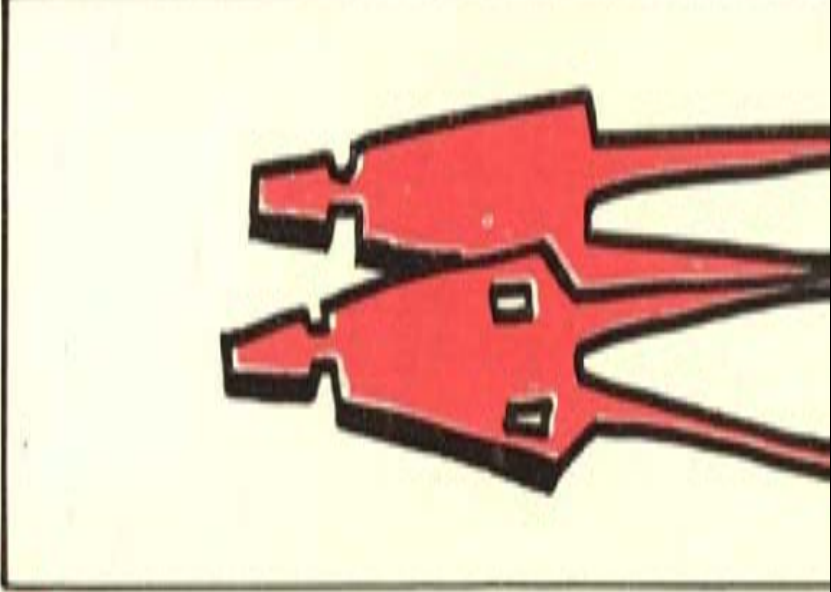
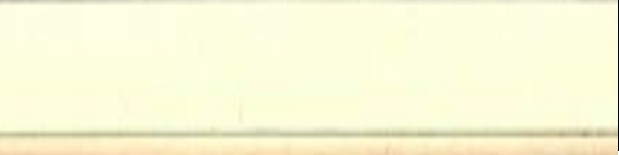
POBLACION			
31784			
26223			
5541			
CABECERA		1 NTERIOR	TOTAL
PO RCENTAJ E S	17. 4 4' /.	02.56	100.00 %/.
DENSIDAD	19 6 0 19 7 0	61.20 116 . 63	
NA CIMIEN TOS	1927		
MATRIMONIOS DE F U NC I ONES	2 85 783		
TASA DE MORTALIDAD INFANTIL 57.08/1000			

VII. INDUSTRIA

La actividad en este Municipio es incipiente v se distribuye así:				Molinos de nixtamal	5	16	21	18
a)Industrias	C. Social	Giro	Fca.hilos	TOTALES	8	26		
Peña. A.Ma.Elena	10 000 000 00	arnillera						
Javier P. Becerril	45 000 00	Fea. de tabique.		c) Talleres:				
				Taller raíz de zacatón	1			1
b) Pequeña Indust.	Cabecera interior	Total		Alfarerías	1			1
Fca.de Tapetes				Herrerías	2	2		4
de Nylon		1 1		Carpintería	1			1
Paleterías		2 2		Piedra artificial		1		1
Panaderías		1 1 2		TOTALES	5	3		8

VIII. COMERCIO

Los establecimientos comerciales que operan en Atlacomulco, se distribu - yen en la forma siguiente:				Relojería y .Joyería Cine		2	6	12	4
Giro				Exp. petróleo					4
				Amasijo y exp. pan	4		1	1	2 2 1
				Fondas	12				1
				Papelerías	4				1
	41	99	140	Zapaterías	4		1		4
				Sombrererías Restaurantes	2				1
	3	2	5	Vulcanizadoras	2				1
				Compra/venta Fierro 1					4
	11	10	21	Maderería		1			1
	4		4	Sinfonola	1				1
		1	1	Pollerías	3		1		3
	4		4	C/v Autos usados	1				1
	5		4	Forrajes	1				
	3		3	Peluquerías	4				
	2		2	Venta fertilizantes	1				
	1		1	Fotografías	1				
	1		1	Materiales de construe. 2 Cremerías					
Cabecera interior Total						1			

Misceláneas Tiendas abarrotes con v.beb.alcoh. Tiendas abarrotes sin v. beb.alcoh. Venta semillas Vidrierías Cantinas Refaccionarias Repar.radios



Terminal autobuses	1		1
Billares	2		2
Salones de belleza	2		2
Venta visceras	1		1
Tintorerías	1		1
Tlapalería y ferretería	1		1
Discotecas	1		1
Hojalaterías	1		1
Pescaderías	1		1
Repar. calzado	1		1
Mueblerías	5		5
Imprenta	1		1
Gasolinerías	2		2
Farmacias	4	1	5
Carnicerías	7	2	9
Distrib. refrescos .	4		4
Tacos y refrescos	3		3
Mercerías	3	1	4
Funerarias	2		2
Hoteles	2		2
Frutas y legumbres	2	1	3
Peluquerías	18	8	26
Tortillerías	5	1	6
Baños	1		1
Estacionamientos	2		0

Dulcerías	3		3
Alimento p. animales	2		2
Vinaterías	2		2
Estanquillos		1	1
Rep. automóviles	8		8
Loncherías	2		2
Ferreterías	2		2
Tiendas de ropa	10		10
TOTALES	228	132	360

FUENTE: Sr. Jacinto Montiel Fabila, Tesorero Mpal. de Atlacomulco.

La cabecera municipal cuenta con un moderno y funcional mercado. El día de tianguiz es el domingo de cada semana y es ocupado casi exclusivamente por comerciantes de Toluca y del Distrito Federal. Para las transacciones comerciales se cuenta con los servicios del Banco Mexicano, S. A. y para cobranzas al Banco Nacional de México.

*COMUNICACIONES Y  
TRANSPORTES FINANZAS  
"■ DEMOGRAFIA*



EL TERRITORIO DE ATLACOMULCO SE ENCUENTRA ATRAVESADO POR LA CARRETERA FEDERAL NUMERO 55 QUE TIENE DESVIACIONES HACIA EL ORO, SAN FELIPE DEL PROGRESO Y TEMASCAUCINGO.

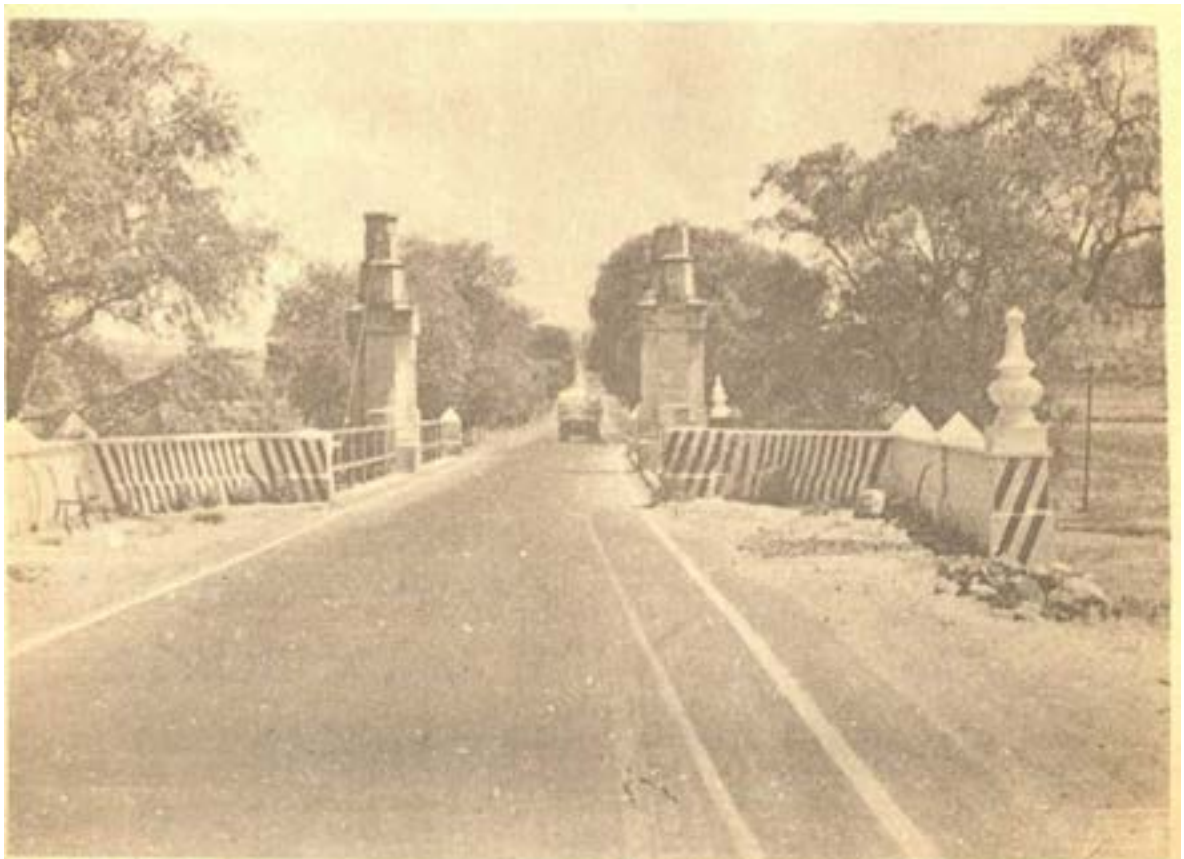

## IX. COMUNICACIONES Y TRANSPORTES

La Villa de Atlacomulco, Cabecera Municipal, se sitúa sobre la carretera - No. 55, o Panamericana, a la altura del km. 63 del trayecto Toluca-Querétaro.

La vía de ferrocarril más próxima corre a 3 kms. de la cabecera, sobre la carretera a El Oro y precisamente junto a la desviación a San Felipe del Progre - so.

Las vías más importantes que quedan cerca son las de México-Querétaro , a unos 60 kms. y la Toluca-México, a - unos 66 kms.

El campo de aterrizaje más próximo es el de Toluca, a unos 56 kms hacia el sur de la cabecera municipal; y el ae - ropuerto más cercano es el de México, - D. F a unos 120 kms de distancia.

La cabecera municipal mantiene comunicación por carretera, con las siguientes poblaciones:

A partir de la carretera No. 55, - desviaciones pavimentadas a: Jocotitlán , San Pedro de los Baños, Jilotepec, Acúleo y Xonacatlán. punto en que entronca con la supercarretera a México, D. F. , - También se comunica con esta categoría de carretera, con Temascalcingo, El Oro y San Felipe del Progreso.

De la misma carretera No.55 salen desviaciones en terracería que comini - can con: San Antonio Enchisi, San Andrés Timilpan, Temascalcingo, La Loma y Polotitlán,

La carretera a El Oro comunica con: Tapasco, Cuendón, Santa Rosa de Lima, La Jornada y Tlalpujahua, sitio donde comienza el Estado de Michoacán.

Tiene caminos vecinales a: La Estancia, Hacienda de Toxhi y San Lorenzo Tlacotepec.

Localidades comunicadas: San Luis Boro, San Ignacio, Dolores, La Joya, - Santo Domingo Shomejé. Diximoxi. San Juan de los Jarros, Bombatevi. El resto de las

comunicaciones son a base de veredas, pero por todas se puede transitar en automóvil.

Se halla conectada la cabecera con el resto del país por "Teléfonos de Méx. que dispone de aparatos. Hay casetas públicas en Atlacomulco y Acutzilapan.

En la cabecera existen administración de Correos y de Telégrafos Nles.

Las líneas de camiones de pasaje - ros que dan servicio a este Municipio - son las siguientes: "Herradura de Plata" Flecha Roja, Turismos y Estrella Blanca.

Puede captarse la señal de todos los canales de televisión capitalinos y las radioemisoras que más se escuchan - son: W, Q, Radio Mundo, 620 y Música Moderna. Existe una radioestación local, la Radio Miled, en periodo de prueba.

La relación de vehículos inscritos en el Municipio (Delegación de Tránsito- y tesorería Municipal) es como sigue, - para el periodo 1972-1973:

Automóviles	986
Camiones de car.	1512
Vehículos alq..	30
Motocicletas	38
Bicicletas	163(Cab.:97; Int.:66)

## X. FINANZAS

El estado de las finanzas para el ejercicio de 1972 es como sigue:

INGRESOS:	1 200 550 05
EGRESOS:	1 036,987 57

No hay cuantos sobre participación - Estatal ni Federal.

## XI. DEMOGRAFIA

De acuerdo con los Censos Generales de Población de 1970, los habitantes del Municipio de Atlacomulco se agrupan en los siguientes centros en las proporciones que se detallan:

POBLADO	CATEGORIA	NUM. HABITANTES
Atlacomulco		
de Fabella	Villa	5 541
Atlacomulco	Estac. FJF. CC.	65
Atotonilco	Barrio	585
Bobashi Gpe,	II	660
Carmen, El	Rancho	15
Cedros, Los	II	6
Cerrito Col.	Ranchería	187
Claveles. Los	Rancho	3
Cote	II	5
Cotecito	It	15
Cuendo	Ejido	220
Chosto de los Jarros	Barrio	597
Diximoxi	Ranchería	392
Espejel, El	Rancho	96
Guadalupe	Granja	8
Huerta, La	Rancho	3
Joya, La	Barrio	288
Lagunita, La	Ranchería	224
Magueyal, El	Rancho	9
Manto del Río Arriba	Ejido	441
Manto del Río Maye o El Fresno	Ranchería	310
Mercedes, Las	ir	59
Mesa de Chosto, La	Rancho	12
Niñiqui o Las 46~	Ejido	483

Animas	Rancho	5
Nogal, El	II	11
Palma, La	Ejido	112
Povenir, El	Rancho	10
Potrero, El	II	2
Providencia, La "		10
Pueblo Nuevo	Pueblo	1 321
Rincón, El	Ranchería	604
Rosal, El	Rancho	5
Salto, El	Ranchería	231
San Antonio		
Enchisi	Pueblo	1 814
San Bartolo		
Arenal	Ejido	171
San Bartolo		
Lanzadas	Rancho	630
San Feo.		
Chalchihuapan	Pueblo	1 775
San Fquito.	Rancho	6
San Ignacio		
de Loyola	11	234
San Isidro	11	18
San Jerónimo		
de los Jorros	Barrio	878
San Joaquín	Rancho	14
San José de la Cruz	»1	36
San José del Tunal	Pueblo	717
Sn. José Toxi	Rancho	606
San iuan de los Jarros	Pueblo	554
San Lorenzo		
Tlacolepec	11	2 472
San Luis	»t	494
San Martín	Rancho	12

del Rosal	Pueblo	1 922	De 85 a más	34	50	84
Sta Bárbara	Rancho	26	T O T A L E S	15 682	16 082	31 764
Santa Cruz						
Bombatevi	Ejido	1 165				
Santiago			c) Estado civil de la población raa-			
Acutzilapan	Pueblo	4 042	vor de 12 años			
Santo Domingo						
Shomege	Ranchería	316	Población mayor de 12 años			18 927
Siti	Rancho	25	Población soltera			7 006
Te coa c	Barrio	981	Población en matrimonio:			10 499
Ticti	Rancho	8	Civil			624
Tierras B.	Ranchería	289	Religioso			3 504
Valencia	Granja	3	Civil-Religioso			6 371
Vicio	Rancho	11	Población en:			
Localidades insuf. especificadas		10	Unión libre			414
TOTAL .....		31 764	V iuda			817
			Divorciada			47
			Separada			144

Total en 1970	31 764		
Total en 1960	22 117		
Aumento	9 647	43.61%	
	Cabecera interior	total	
Población	5 541	26 223	31 764
Porcentajes	17.44%	82.56%	100.00^
	1960	1970	
Densidad de población	81 .21	116.63	
(Hab km2)			

FUENTE:Depto. de Estadísticas y Estu -  
dios Económicos de la Dirección de Pro-  
mociones del Gob.del Estado de México.  
At.: Lie. J. Sáenz.

b) Población por sexo y grupos  
quinquenales de edad:

	Hombres	Mujeres	Total
De 0 a 4 años	2 803	2 841	5 644
5 a 9 tt	2 724	2 766	5 490
10 a 14 tt	2 227	2 042	4 269
15 a 19 ft	1 557	1 59C	3 155
20 a 24 ft	1 152	1 240	2 392
25 a 29 ft	948	1 102	2 050
30 a 34 ft	826	857	1 683
35 a 39 ft	835	888	1 723
40 a 44 ft	617	598	1 215
45 a 49 ft	606	552	1 158
50 a 54 ft	327	322	649
55 a 59 ft	297	327	624
60 a 64 ft	265	310	575
65 a 69 ft	212	289	501
70 a 74 ft	160	170	330
75 a 79 t»	64	89	153
80 a 84 f t	28	41	69

d) Características relig iosas:	
Población:	
Católica	31 114
Protestante	601
Israelita	0
Otras	8
Ninguna	41

e) Migración:	
Total de población	31 764
Nacidos en esta entidad	31 118
Nacidos en otra entidad	634
Nacidos en otro país	12

f) Características de fecundidad:	
Mujeres de 12 años y más	
Que no han tenido hijos	4 080
Que sí han tenido hijos	5 577
Número total de hijos	23 057
Promedio de hijos por mujer	5.9

g) Mujeres de 12 años y más según el número de hijos:	
Sin Hijos	4 080
Con 1 Hijo	565
2	619
3	543
4	595





EL MUNICIPIO DISPONE DE EFICACES COMUNICACIONES A TRAVES DE FERROCARRILES Y LINEAS DE AUTOBUCES.





DE ACUERDO A LAS NECESIDADES LOCALES DE LA SALUD FUNCIONAN EN ADECUADA CANTIDAD,



*HIGIENE Y  
SALUBRIDAD  
ELEC TRIFICA CION  
TRABAJO  
ALIMENTACION  
CASA Y VESTIDO*

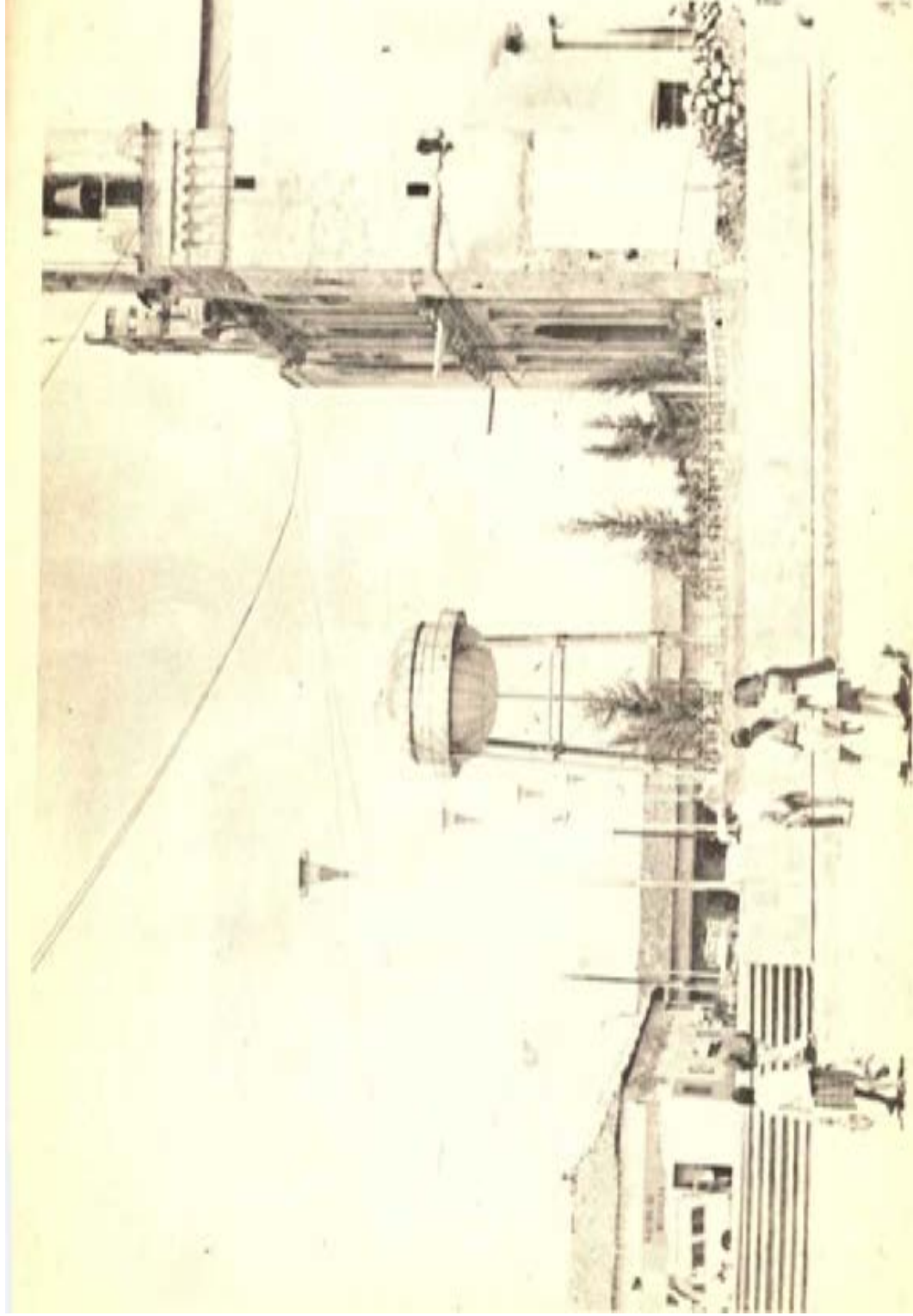

LA DOTACION DE AGUA POTABLE FUE PREOCUPACION DESTACADA DE LAS AUTORIDADES, QUIENES YA PRACTICAMENTE DEJARON RESUELTO EL PROBLEMA, DOTANDO, ADEMAS DE COMODOS LAVADEROS PUBLICOS A LAS AMAS DE CASA DE LA CABECERA.



XII. HIGIENE Y SALUBRIDAD

Los servicios asistenciales y de salud del Municipio están atendidos por un Centro de Salud "B" con Hospital "D" que dispone de 28 camas y que es atendido por 3 médicos.

Funciona también un Puesto Peri - ferico del I S S. S. T. E., atendido por un médico.

Prestan su servicio particular,ade más 6 médicos, alrededor de 25 parteras.

Con referencia a los servicios de agua potable y drenaje, los Censos Gene rales de Población y vivienda, de 1970, suministran la siguiente información.

Vivienda con disponibilidad de agua entubada y drenaje:

Total C/drenaje S/drenaje					
2 094	525	1 569			
	889	453	436		
Abast.de agua entubada	178	44	134		
Disp.de agua entubada	1 027	26	999		
Dentro'de la vivienda	3 258	43	3 215		
Fuera de la vivienda De llave púb. ohidrante Sin agua entubada				Tocante a Matanza de animales en el Rastro Municipal, ésta alcanzo las siguientes cifras, en 1972:	

	Núm.de Cabezas	
Tipo de Ganado	1 797	
Pacuno	1 460	
Porcino	2 378 1 889	
Lanar	17 281	
Caprino		
Aves: Pollos		
FUENTE: Tesorería delH .Ayuntamiento		

de Atlacomulco.

Digno de mencionarse en este capítulo es el "Centro Coordinador para la Zona Mazahua" que dirigido por per - sonal del Instituto Nacional Indigenista , agrupa en un solo haz los esfuerzos dif eren tes, encaminados a lograr una mejoría - en las condiciones de vida de esta colectividad indígena.

La región mazahua se ubica en la parte Norte del Estado, ocupa una extensión de 3,952 km2, que corresponde al 18.4 % de lá superficie de la entidad, y se integra por once municipios, a saber: Almoloya, Amanalco, Atlacomulco, Do- natoGuem, Jocotitlán, Ixtlahuaca, El Oro, Temascalsingo, Villa de Allende y Villa Victoria. En estos once municipios existen 375,000 habs. que corresponden- a un 4. 5 % aproximadamente de la población del Estado.

La población indígena mazahua en esta región puede estimarse en 95,000 o sea el 25.4 -ó del total de habitantes de los citados once municipios.

Si en el Estado de México existen 1, 999 localidades con una población inferior a los 2,500 habitantes, a la región mazahua le corresponden 490 con 375,000 habs. Estos datos respaldan el promedio de densidad de 91.7 de esta región, que' es significativamente menor a la densi - dad general de población en el Estado, - que es de 178.6 hab/km2.



Los índices de mortalidad general e infantil registrados en los municipios - del mismo Estado, semejantes a los de algunos otros Estados de la República, - Guerrero, por ejemplo, y sensiblemente más altos con relación a otros países.

Solo en el año de 1970, en el Municipio de San Felipe del Progreso, se registraron 1,891 defunciones, de las cua - les 595 fueron de niños.

Con el fin de llevar a cabo programas de desarrollo integral para tratar - de elevar los niveles de vida del grupo mazahua se instaló el Centro coordina - dor Indigenista de la región Mazahua , con sede en Atlacomulco y que comenzó a funcionar por Acuerdo Presidencial de Julio de 1972.

Bajo la dirección de la Antrop. y Dra. Martha Fernández Valdéz, un equipo muy heterogéneo se ha puesto en cam paña para cumplir su cometido. Este e- quipo está compuesto de la siguiente manera, de acuerdo a la especialidad de sus integrantes v sus nhptívn's.

Educación: 50 promotores bilingües jóvenes mazahuas que han recibido un en trenamiento específico para etender a- lumnos hablantes del idioma mazahua, - que asisten a su primer año de escuela. La enseñanza por los niños en su lengua materna.es recibida, ya que de esta manera, los resultados en la enseñanza han probado ser mejores. Tales promotores ejercen también las funciones (como su nombre lo indica) de promover los diver sos aspectos aconómicos , de salud, a - grícola, zootécnicos, etc.de su comunidad.

f Medicina social: Cuenta con dos médicos- cirujanos, que prestan servicios en sendos centros de salud, y que una vez por semana atienden necesidades en diversas comunidades. Esta sección- tiene a su cargo promover todos los as - pectos de salud, higiene ambiental, educación higiénica, nutrición, enseñar primeros auxilios, fundamentos de nutri - ción infantil, etc.

Agronomía: con un agrónomo. Ac- tualmente se trabaja en un proyecto de siembra de frutales (2,600) en siete co - munitades del Municipio de San Felipe piel Progreso.

Economía: atendido por un Licen - ciado en Economía, para estudiar proyec tos de su especialidad. Al presente se efectúan las

gestiones para la instalación de expendios de maíz CONASUPO - INI, en 26 comunidades. Esta sección incluye además, los estudios relativos a los caminos por mano de obra más importan tes para la región.

Sección Legal: que se avoca a la solución de problemas derivados de laac ción civil, legal<sup>7</sup>, penal y agraria , y es atendida por un Licenciado en Derecho.

Zootecnia: cuenta con los servicios de un médico veterinario y se prepara un proyecto para la mejora de ovinos. También se encuentra en preparación un plan piscícola para el Municipio de San Felipe del Progreso.

La dirección del Centro ya realizó un symposio, en la Presa de Brockman, en el que participaron especialistas en diversas y cuyos resultados habrán de exponerse en un libro, cuya aparición - está va anunciada.

De esta forma, las diversas depen dencias municipales, estatales y federales, debidamente coordinadas, podrán - hacer efectiva una acción que de otra for ma hubiera resultado casi imposible emprender.

### XIII. ELECTRIFICACION

El suministro de energía eléctrica, el el Municipio de Atlacomulco, corre por cuenta de la comisión Federal de Electricidad, y se ajusta a las siguientes proporciones y características: Admón. Atla. Méx. Agen. Atla.Mex.

Poblado	Núm.Consumos		Annual
	cots.	may-oct	(enkw/h)
Atlacomulco	870	237 405	1 424 430
Bombateví	79	5 765	34 590
Tecoac	146	7 234	43 404
S. Feo. Chal-			
chihuapan	159	10 317	61 902
Atotonilco	77	3 362	20 172

XIV. ALIMENTACION, CASA Y VESTIDO

A) Alimentación: lo - Generalidades:

Puede estimarse, en sus términos más generales, que el costo actual de la alimentación, por persona y por día , no excede los \$ 3,, 50

En el área mazahua, la alimenta - ción es rica en carbohidratos, pero muy deficientes en calidad y cantidad , siendo notoria la ausencia de proteínas. Por o- tra parte, contribuye a la desnutrición - en esta área, el abuso que se hace del pulque. «.

La dieta diaria se limita a dos alimentos: por la mañana un trozo de pan y un jarro de té, y por el mediodía , una dieta a base de tortillas, chile, quelites , nopales, sopas de pasta y frijoles. Solamente en las ocaciones de alguna fiesta llegan a comer pollo.

En el resto del Municipio ,que cons tituye la minoría, el sistema alimenticio se acerca bastante al de las orbes , con tres comidas diarias: desayuno, comida y merienda, y, en ocaciones, se agrega un almuerzo a media mañana.

2.- Alimentos que se consumen durante los siete días de la semana, cifras que nos proporcionaron los Censos de 1970:

Carne	293
Huevos	424
Leche	789
Pescado	33
Pan de Trigo	1 112

FUENTE: Depto. de Estadística y Estu - dios de la Dirección de Promociones . -

Gob. del Estado de México. - At.: Sr Lie, J. Sáenz.

b) Casa:

Las características de la habitación en el Municipio de Atlacomulco,-se ajusta a las siguientes características y proporciones, según datos de los Censos:

1) Número de viviendas y de ocupantes según la tenencia:

	Propia	Propia	Total
Viviendas	4 709	643	5 352
Ocupantes	28 062	3 702	31 764
Promedios	5.96	5.76	5.93

2) Material predominante de las casas habitación:

3) Viviendas con:			
Energía eléctrica			1 575
Con radio y televisión			492
Solo con radio			3 207
Solo con televisión			27
Baño con agua corriente			1 022
Con cocina que no se use como dormitorio			3 789
El Salto	26	1 884	11 304
San Lorenzo			
Tlacotepr:	297	11 049	66 294
Santiago			
Acotzilapan	166	' 24 408	146 448
San José del Tunal	96	3 222	19 332
Rancho Espeje!	16		6 240
Barrio de Gpe.	65	.3 232	19 392
T O T A L E S	1 997		1 853 508

	Material en los Techos				En los Pisos		
Material en los muros	Concreto	Palma	Teja	Madera	Otros	Tierra	Otros
Adobe	68	. 50	3986	155	129	3 069	1 319
Ladrillo o Tabique	269	10	127	53	46	176	329
Madera	-	2	15	13	1	27	4
Embarro	1	6	25	10	3	43	2
Otros materiales	9	19	193	81	81	332	51

4) Combustible que se usa para cocinar:

Leña o carbón	4 463
Petróleo o tractolina	174"
Gas o electricidad	715

c) Vestido

Tal cómo sucede en la alimenta - ción, la cerctmía de la gran ciudad ha desterrado el uso de vestidos típicos regionales, que fueron remplazados por los más cómodos y funcionales de los grandes centros.

Con referencia al uso de calzado, los multicitados Censos de 1970 nos ofre cen la siguiente información:

Usan zapatos	23 706
Usan huaraches	2 584
Andan descalzos	4 372

XV. TRABAJO

De acuérdenlos Censos Nacionales de 1970, ha/habido un paulatino decreci - miento de la mano de obra que se invierte en labores agropecuarias (58. 81%). El total se distribuye en las proporciones y características siguientes:

d) Población económicamente activa por

1) Población de 12 años y más económicamente activa:

a) Económicamente activa:	
Suma	8 384
Ocupados	8 014
Desocupados	370

b) Económicamente inactiva:	
Suma	10 543
Queaceros domésticos	7 601
Estudiantes	1 753
Otros	1 189

c) Población económicamente activa por ramo de actividad:

Agri-Ganad-Silvic-Pesca-Caza	5 384
Industrial de petróleo	1
Industria extractiva	3
Industria de transformación	591
Construcción	211
Gene-Distrib.de energía eléctrica	16
Comercio	863
Transportes	126
Servicios	952
Gobierno	163
No especificada	539
TOTAL.....	8 849

posición en el trabajo:

Profecionales	
Funcionarios y direc. (púb.ypriv.)	268 68
Personal administrativo	352
Comerciantes, vends, y sim.	811
Trabajadores en serv. diversos y conductores de vehículos	72
Obreros no agrícolas	5
No especificados	
TOTAL	969

2) Población que busca trabajo: 452  
de 12 años y más 8 849

Ocupados  
Desocupados  
TOTA L .. c 849

a) Población de 10 años y mas alfabeta y analfabeta 370  
1 219

3) Población económicamente actP  
vidad económica:

Ramas de Actividad	1960	1970	Tasa de
	Pob.	Pob.	variación a.
	0%.	t>	1960-70
Total	6 866 100.0	8 849 100.0	2.8
Agricultura	5 362 78.1	5 384 61.0	-
Industria	436 6.3	822 9.3	7.3
Extractiva	94. 1.4	4	
Transformación	202 3.0	591 6.7	
Construcción	134 2.0	211 2.4	
Electricidad	6 0.1	16 0.2	
Servicios	549 8.0	1 115 12.6	8.1
Comercios	438 6.4	863 9.7	7.8
Transportes	95 0.1	539 6.1	-

c) Consideraciones Generales: (12)

Población Alfabetizada Población Analfabeta Total

b) Grado de instrucción de la población mayor de 6 años: 12 287 8  
343

Población de 6 años y más población 20 630  
24 980

Sin instrucción alguna 12 058  
Con algún grado de adiestra miento (sin primaria) 0  
Con instrucción primaria 11 821  
Con alguna instruc.primaria 1 101

Población que asiste a la escuela 4 813 c  
Instrucción primaria:

Capasitación	39
Secundaria	424
Preparatoria y Vocacional	92
Profesional media con secundaria	54
Profesional con Prepa-Voca.	1
Profesional Superior	51
Posgrado	1

POBLACION ESCOLAR

ALUMNOS  
H  
ToT 208 316  
  
3448 2627 6075  
  
187 167 354

ALUMNOS		ASIST. MEDIA		H		M		T	
H									
ToT		208		316					
3448		2627		6075					
187		167		354					
								</	

# *EDUCACION*

*Jardines de Niños Educación*

*Primaria Educación*

*Secundaria*

*Cuadros Sinóptico de la  
Educación en el Municipio*





LA EDUCACION SE CUMPLE EN TODOS LOS NIVELES, DESDE EL JARDIN DE NIÑOS HASTA LAS ESCUELAS NORMAL Y PREPARATORIA, EMPLEANDOSE TODOS LOS RECURSOS DISPONIBLES.



XVI. EDUCACION

La instrucción se imparte de acuerdo a las siguientes características y proporciones:

a) Sistema Estatal 1)  
Jardines de niños:

Localidad	ALUMNOS										Est.	
	Inscrit.			Asist. Media			Maest. Aulas hasta categ. sosten			II		U
	H	M	T	H	M	T						
Atlacomulco	187	167	354		162	153	315	7	7			

2) Escuelas Primarias:

Atlacomulco	484	400	884	458	377	835	19	19	VI	U	Est.
Atlacomulco	203	153	356	191	134	325	8	8	VI	t»	H
Atlacomulco	153	116	269	147	110	257	6	11	VI	H	t»
Atlacomulco	305	176	481	279	162	441	11	12	VI	ti	H
Chosto de los Js.	20	27	47	17	22	39u~	1	3	I	R	n
Bombateví	50	41	91	48	39	87	2	2	II	U	H
Atlacomulco	71	137	208	63	126	189	7	7	VI	u	Part.
Stgo. Acotzilapan	143	111	254	128	95	223	5	9	VI	tt	H
TOTALES .....	1429	1161	2590	1131	1065	2396	59	71			

PROMEDIOS : 33.75 alumnos por aula.  
40.61 alumnos por maestro.

3.- Escuelas Secundarias:

Atlacomulco <sup>s'</sup>	79	27	106	77	26	103	14	5	III	u	Por Cp
Atlacomulco		80	80		79	79	14	3	III	U	Part.
Atlacomulco (*)		86	86		83	83	10	3	III	H	TI
TOTALES _	79	193	272	■ 77	188	265	38	11			

NOTA: (\*) Escuela Comercial.

4.- Escuelas Normales:

Atlacomulcc	80	115	195	78	114	192	22	8	Grupos 5		
-------------	----	-----	-----	----	-----	-----	----	---	-------------	--	--



LA EDUCACION SUPERIOR CUENTA EN EL MUNICIPIO CON PLANTELES DE MAXIMA CALIDAD.



b) Sistema Federal:

1.- Instrucción Primaria:

Atotonilco	40	40	80	32	35	67	2	2	II	R
Bombatevi	29	23	52	28	18	46	1	4	II	f 1
Cerrito Colorado	21	17	38	19	17	36	1	1	II	T I
Ejido de Cuendó	35	51	86	31	48	79	2	3	IV	T t
S. Feo. Chalchihuapan	159	153	312	154	147	301	6	12	V	tt
Dixim oxi	23	27	50	<sup>19</sup>	25	<sup>44</sup>	1		II	tt
San Jeronimo de los Jarros	34	32	66	33	32	65	1	2	I	tt
El Salto	20	15	35	16	13	29	1		II	tt
El Rincón	23	44	67	21	39	60	1	2	II	tt
S. Bartolo Lanzados	30	24	54	28	23	51	1	2	I	tt
Lagunita Cantashi	33	23	56	30	17	47	1	2	II	tt
Manto del Río (Baio)	21	20	41	21	20	41	11	4	II	tt
Stgo. Acotzilapan	376	200	576	360	189	549	11	12	VI	tt
S. Antonio Enchisi	82	60	142	74	53	127	3	4	IV	tt
Sto. Dgo. Shomejé	23	15	38	18	12	30	1	1	II	tt
S. Juan de los Js.	206	119	325	191	110	<sup>301</sup>	5	6	VI	tt
S. José Txhi	175	111	286	158	99	<sup>257</sup>	5	5	VI	ti
S. José del Tunal	46	54	100	43	<sup>50</sup>	<sup>93</sup>	2	4	II	tt
S. Felipe Pueblo N.	82	38	120	76	33	109	2	2	n	tt
S. Lorenzo T.	139	93	232	125	78	203	5	<sup>14</sup>	V	tt
S. Pedro del Rosal	160	99	259	154	93	247	5	6	VI	tt
Tecooc	130	101	231	128	100	228	4	<sup>4</sup>	VI	tt
Manto del Mesa Chosto de los Jarros	45	47	92	41	44	85	2	4	IV	tt
Jarros	35	20	55	32	18	50	1	1	ii	tt
La Joya	19	20	39	17	15	32	1	1	ii	tt
Bohashi de Gpe.	33	20	53	25	18	43	1	1	ii	tt
TOTALES...	2019	1466	3485	1874	1346	3220	67	100		

PROMEDIOS;...

32.20 alumnos por aula

48.06 alumnos por maestro

Prom. totales para instrucción primaria: 44. 57 alumnos por maestro 32.84 alumnos por aula.

3.- Educación Secundaria:

										Grups. Lab. Tall.
Atlacomulco	460	149	609				22	11		11 2 5
Stgo. Acotzilapan	29	15	44				4	9		1 1 2

4. - Educación Universitaria :

Escuela Preparatoria de la U. A.E.M.:

Atlacomulco (*)	175	25	200				15	4	5
-----------------	-----	----	-----	--	--	--	----	---	---

NOTA: (\*) Esta escuela se llama: "Escuela Preparatoria de Ciencias y Técnica para el Norte del Estado".

FUENTES: Dirección de Educación Federal. - Depto.de Estadística y Delegación Toluca. Dirección de la Esc. Preparatoria de Atlacomulco.

## XV IL ARTE

Este Municipio se ha caracterizado por ser cuna de varios escritores e historiadores cuya fama trasciende con mucho los ámbitos de su territorio.

De entre los actuales artistas deben mencionarse a los escritores Oscar González César y José María Mercado y al escritor e historiador Lic. Mario Colín, cuya labor de investigación histórica le coloca entre los más afamados del país.

Con relación al cultivo de otras artes merecen citarse en escultura y pintura a los maestros Andrés Colín, Gastón González, Ricardo González Velasco y Ezequiel Rosas,

En referencia a las artesanías como muestra auténtica de arte popular, debemos destacar el tejido en paja de trigo, mediante el cual se fabrican sombreros, actividad a la que se dedican alrededor de 1,000 artesanos en San Pedro del Rosal, San Francisco Chalchihuapán, Atotonilco y San José del Tunal.

También es importante la labor de flores de papel crepé y papel de estaño, que realizan los artesanos de San Francisco Chalchihuapán, material que se vende en el Distrito Federal, muy en especial con ocasión de las festividades de Navidad.

Por último, mencionaremos la cerámica de San Juan de los Jarros, cuya producción viaja a Toluca y al Distrito Federal.

Las danzas regionales más conocidas son: "Las Pastoras" y la de "Moros Contra Cristianos", ambas de Atlacomulco; y la de "Los Santiagueros", de Acotzizapan, y cuyo capitán es el Sr. Manuel González Velasco.

Entre los conjuntos musicales deben mencionarse a los hermanos Vázquez, quienes forman una rondalla y que cultivan por igual la música y los bailes regionales. También citaremos a los conjuntos "Los Cardenales" y "Los Incógnitos", que ejecutan música moderna; el grupo de danza de Jaime Cortés; la Rondalla Normalista y el Grupo de Poesía Coral de la Escuela Preparatoria.

Las más importantes fiestas populares se celebran: el 11 de diciembre, día del Señor de Huerto; y la más importante, que tiene verificativo el tercer domingo de septiembre y que prácticamente comienza el día sábado anterior. En esta ocasión se queman cadillos de polcora y toritos. Hay corridas de toros o novilladas, ATLACOMULCO-MONOGRAFIA

juegos mecánicos, venta de bebidas y antojitos, baile popular y una Solemne Procesión en la que participan todas las colectividades.

Los monumentos importantes que hay en la cabecera son los que se erigieron a la memoria de Juárez y a don Isidro Fabela.

## XVIII. CULTURA

La Cabecera Municipal de este Municipio se ha caracterizado a través de casi toda su historia por ser un activo núcleo cultural que ha irradiado su influencia hasta más allá de la capital del Estado.

En la actualidad opera allí el Centro Cultural "Isidro Fabela", cuyas obras de reconstrucción, adaptación e instalaciones se iniciaron en mayo de 1969 y se concluyeron 3 meses más tarde para entrar en funciones el 13 de septiembre del mismo año. La obra del Centro Cultural fue realizado bajo el patrocinio del Prof. Carlos Hank González, Gobernador Constitucional del Estado, e intervinieron para todos los trabajos relativos los Sres. Lic. Mario Colín Sánchez, don Mayolo del Mazo, Arqu. Bernardo Monroy e Ing. Agustín Galindo.

El Centro Cultural posee una sala de conferencias y una biblioteca que cuenta con dos salas, con una dotación de 3,950 libros. También tiene tres salas que contienen el "Museo Isidro Fabela".

A esta biblioteca asistieron 5,085 lectores durante el año 1972, y un total de 1,216 para ese mismo año.

Entre las organizaciones de índole cultural que operan en el Municipio de Atlacomulco hay que mencionar al AJE-ART, organizador de actividades culturales, a los diferentes clubes estudiantiles y al grupo SEHOBRA, sostenido por el Municipio.

Otras bibliotecas de consulta son las que existen en la Escuela Secundaria "Isidro Fabela" y en la Escuela Normal para Maestros.

**La cabecera cuenta con los servicios de una librería donde se ofrecen de actualidad de todo orden y género.**



También funciona un cine, en el Teatro del Pueblo, que ofrece funciones los días sábado, domingo, lunes y jueves.

El club social más importante de la localidad es el Club de Leones, que periódicamente ofrece fiestas de acercamiento comunitario.

No existen zonas arqueológicas ni edificios históricos en este Municipio y entre los edificios coloniales de alguna significación solo merece citarse la parroquia de Santa María de Guadalupe, en la cabecera, y que data del siglo XVI,

Entre los lugares de descanso y reposo citaremos el paraje de las Fuentes lugar de propiedad municipal, junto a la cabecera, donde existen lavaderos públicos, alberca, un manantial de agua potable y extensos campos llanos; y el llamado Paraje de las Manzanas, sobre el río Lerma, donde existe un cañón de 60 metros de profundidad.

## XIX. DEPORTES

Para el fomento y cultivo del deporte en el Municipio, se cuenta con una Unión Deportiva, de carácter independiente, que coordina los certámenes de box, fútbol, basquetbol y béisbol.

Con referencia al box, se cuenta con dos establos en la región, que operan en el Teatro del Pueblo y en el Lienzo Charro de la cabecera. Ahí se han formado seis excelentes boxeadores que hoy defienden el prestigio de este Municipio.

El fútbol cuenta con una liga Municipal que cobija a 13 equipos y que cuenta con diez canchas para ejercitar dicho deporte.

El basquetbol lo cultiva una cantidad indeterminada de equipos, fundamentalmente formados por estudiantes que disponen de 15 canchas, en total.

Tocante al béisbol aquí, operan dos canchas para dos equipos locales que están afiliados a la Liga Regional de béisbol en la que también intervienen delegaciones de Tlalpujahua, El Oro, Pasté, San Miguel Tenochtitlán y Atlacomulco, con sus dos equipos: "Recursos Hidráulicos" y "Piratas".

Con el fin de extender la sana práctica de los deportes, se proyecta construir una ciudad deportiva, de acuerdo a un programa coordinado de las autoridades municipales y estatales. Esta ciudad contará con canchas de



fútbol, basquetbol, volibol, frontón y béisbol, como asimismo se dispondrá de alberca para extender la afición hacia la natación.

## XX OTROS ASUNTOS DE INTERES

**Hombres Ilustres:** Atlacomulco ha sido cuna de varios hombres ilustres que han dado brillo, no solo a su solar materno sino a la República. Entre ellos debe destacarse, en primer lugar al Lic. Isidro Fabela, en cuya memoria llevan su nombre gran cantidad de establecimientos educativos, centros de cultura y otros.

Don Isidro Fabela nació el 28 de junio de 1882, en Atlacomulco, lugar en el que vivió hasta sus 8 años de edad. Hizo sus estudios en la Capital del País, donde destacó como fundador del Ateneo de la Juventud, y donde se graduó, de abogado en 1908. Ejerció su profesión y el magisterio, alcanzando posiciones de importantes como Diputado Federal, Secretario del Gobierno de Chihuahua, Encargado de la Secretaría de Relaciones Exteriores en el Gobierno del Presidente Venustiano Carranza, colaborando eficazmente en precisar las bases de la política internacional de la Revolución Mexicana. Representante ante diversos organismos internacionales se destacó en la Liga de las Naciones, haciendo oír la voz de México en defensa de la República Española, de Etiopía, Austria y Finlandia. Por muchos años fue miembro de la Corte Internacional de Justicia de la Haya, Doctor Honoris Causa de la Universidad Nacional Autónoma de México.

Escritor fecundo, produjo importantes obras sobre derecho y política internacional, destacándose entre ellas "Estados Unidos contra la Libertad".

En mucho cambió la situación para Atlacomulco, cuando en marzo de 1942, a causa de la muerte trágica del Gobernador Alfredo Zárate Albarrán, fue designado primero. Gobernador interino

provisional y después Gobernador inter i no constitucional. En este lapso (1942 - 1945)s impulsó la reconstrucción política y administrativa de la Entidad y aprovechando la coyuntura de la II Guerra Mundial estimuló la industrialización. Su ad ministración es, no cabe duda, el punto de partida de la corriente de progreso - económico que impulsa desde hace años al Estado de México.

El acierto más grande desde su visita oficial como Gobernador a su pueblo natal consistió en ordenar la cons - trucción de la presa de el Salto, que al dotar de riego las tierras laborales de Atlacomulco facilitó el cambio de todo el Municipio. La aldea estancada entró en gran auge, impulsada por la carretera - que se abrió de Toluca a Querétaro , a través de Atlacomulco y Acambay.

Ninguna de las meioras hechas en el

## *BIBLIOGRAFIA*

- Prof. ALFONSO SANCHEZ GARCIA: "Historia del Estado de México", 3 tomos, ed. U.A.E.M. , Toluca, 1969.
- MARIO COLIN. - "Antecedentes Agrarios del Municipio de Atlacomulco. Estado de México",. ed. del Depto. de Asuntos Agrarios y Colonización, Méx., 1963.
- MARIO COLIN. - "Índice de documentos relativos a los pueblos del Estado de México",Ramo de Mercedes, 2 tomos, 1967,éd BEEM. Ramo de tierras, ltomo, 1966.
- Ramo de Indios, ltomo, 1968.
- AURELIO J. VENEGAS. - "Monografía del Estado de México", 1 tomo , ed. del autor, 1923.
- MANUEL DE OLAGUIBEL.-"Onomatología del Estado de México", 1 tomo. ed. gobierno del Estado de Méx.. Toluca. 1957.
- RÓSAURA HERNANDEZ R.-"Los Pueblos Prehispanicos del Valle de Toluca", en "Estudios de la Cultura Náhuatl", ed. UNAM, 1966.

## *CREDITO S*

GRAFICAS: Manuel Deleadiiio

TEXTOS Y FOTOGRAFIAS: Carlos Hector González

**Una edición de la DIRECCION DE PRENSA Y RELACIONES 'PUBLICAS del Gobierno del Estado de México.**

**Toluca de Lerdo, 1973.**

**• TIRO: 6.000 ejemplares.**





**DE MEXICO**